

“선도적 경영혁신으로 구민 행복을 실현하는 최우수 공기업”

2024년 주요업무 보고

보고순서

I

일반현황

1. 설립개요 -----	1
2. 조직 및 인력현황 -----	2
3. 시설현황 -----	3
4. 예산현황 -----	5
5. 2024년 운영현황 -----	6

II

현안정책사업

1. 고강도 경영혁신 특단대책 2.0추진 -----	9
2. 길음역 환승주차장 철거 및 사무실 이전계획 -----	11
3. 안전사고 발생 급증에 따른 사고 저감 대책 추진 -	13

III

2024년 경영목표 -----	17
------------------	----

IV

2024년 주요업무보고

· 성과지향 “디지털 혁신” -----	19
· 고객감동 “소통경영” -----	25
· 현장중심 “안전경영” -----	29
· 지속가능 “ESG경영” -----	33



일 반 현 황

일반현황

1

설립개요

□ 설립근거

○ 지방공기업법 제76조(설립·운영)

- 지방자치단체는 제2조의 사업을 효율적으로 수행하기 위하여 필요한 경우에는 지방공단(이하“공단”이라한다)을 설립할 수 있다.

○ 지방자치법 제146조(지방공기업의 설치·운영)

- 지방자치단체는 주민의 복지증진과 사업의 효율적 수행을 위하여 지방공기업을 설치·운영할 수 있다.

○ 서울특별시 성북구도시관리공단 설립 및 운영에 관한 조례

□ 설립목적

- 서울특별시 성북구청장이 지정하는 시설 및 사업을 효율적으로 관리 운영함으로써 구민의 복리증진에 기여함을 목적으로 한다.

□ 연 혁

2000 ~ 2004	<ul style="list-style-type: none"> ○ 성북구도시관리공단 설립 ○ 거주자 수탁 운영 ○ 개운산스포츠센터 개관 ○ 성북여성회관 개관 ○ 성북종합레포츠타운 개관 ○ 청소년 공부방 개관 	<ul style="list-style-type: none"> ○ 성북구민회관 운영 ○ 성북정보도서관 개관 ○ 영화 기념관 부설주차장 운영 ○ 정릉 북악생활 체육시설 운영 ○ 아름다운빨래방 개관 ○ 월곡 인조 잔디구장 개장 ○ 북악골프연습장 직영 운영
2005 ~ 2009	<ul style="list-style-type: none"> ○ 정릉 생활체육시설 민간위탁 ○ 옥외광고시설물 운영 ○ 아리랑 아트홀 개관 ○ 성북보건소 위탁관리 ○ 성북구청사 위탁관리 ○ 석관동 어린이집 운영 	<ul style="list-style-type: none"> ○ 영유아프라자 아이조아 개관 ○ 해오름 휘트니스 개관 ○ 해오름 어린이 도서관 개관 ○ 장위1동 어린이집 운영 ○ 성북구립미술관 개관 ○ 견인차량보관소 운영 ○ 북악어린이집 운영
2010 ~ 2014	<ul style="list-style-type: none"> ○ 견인차량 보관소 운영 ○ 북악어린이집 운영 ○ 새날어린이 도서관 개관 	<ul style="list-style-type: none"> ○ 새날 어린이집 운영 ○ 성북문화재단 분리(문화도서관사업) ○ sb장난감 도서관 개관
2015 ~ 2019	<ul style="list-style-type: none"> ○ 월곡배드민턴전용체육관 개관 ○ 부모아이지원센터 개관 ○ 성북운동처방센터 개관 	<ul style="list-style-type: none"> ○ 성북펜싱체육관 개관 ○ 제2월곡인조잔디구장 개장 ○ 장위부모지원센터 개관
2020 ~ 2022	<ul style="list-style-type: none"> ○ 성북구립휘트니스센터 개관 ○ 성북 물빛수영장 개관 	<ul style="list-style-type: none"> ○ 장위건강누림센터 개관 ○ 종암박스파크 개장
2023 ~ 2024	<ul style="list-style-type: none"> ○ 삼선동 공영주차장 운영 ○ 개운산인조잔디구장 운영 	<ul style="list-style-type: none"> ○ 서울형 키즈카페 운영

2

조직 및 인력 현황

□ 조직현황 : 2본부 · 1실 9팀 16센터

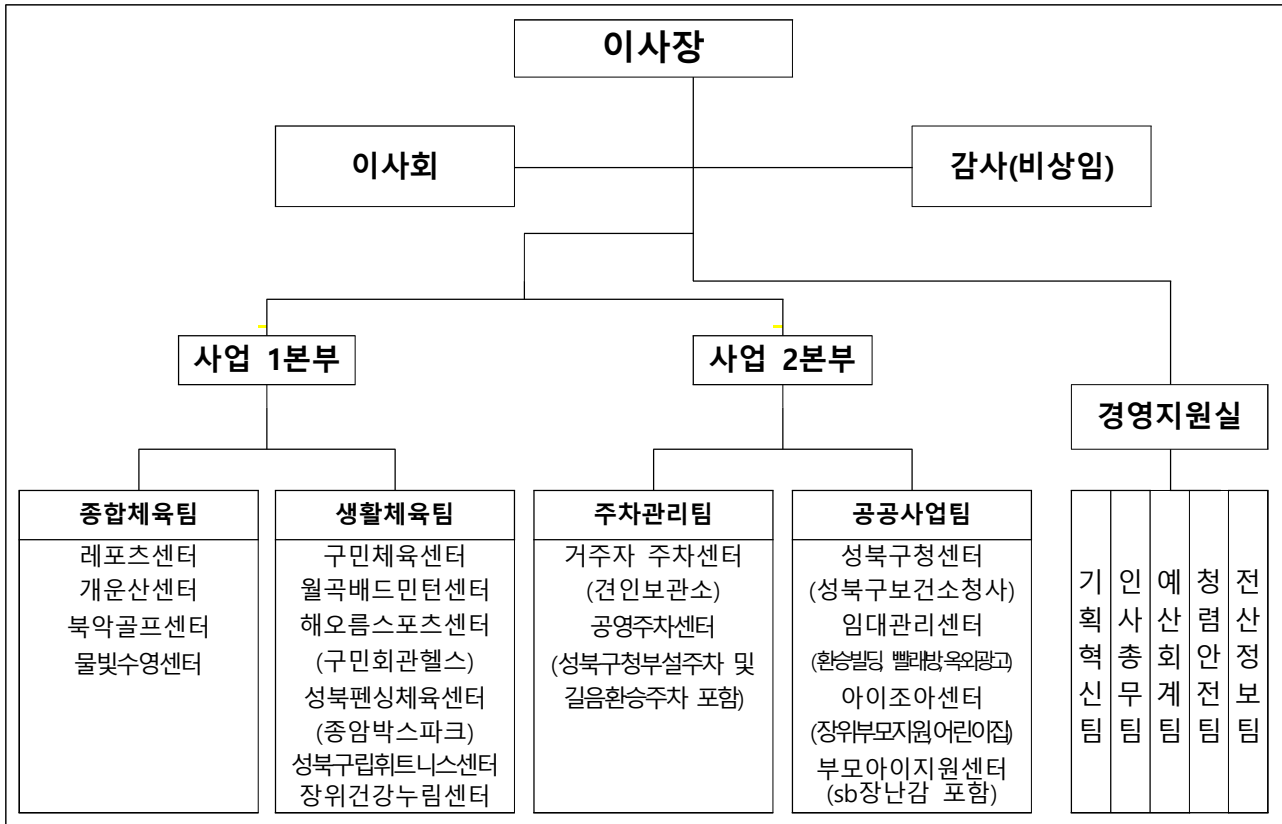

□ 인력현황 : 현원 320명

(2024. 7. 31. 기준 / 단위 : 명)

구분	계	정규직				무기계약직 (국시비)		
		소계	이사장	이사	직원	소계	상근직	기간직
정원	201	201	1	2	198	-	-	-
현원	320	181	1	0	180	139 (41)	83 (10)	56 (31)

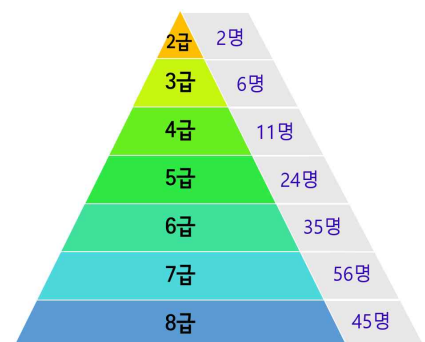

※ 이사장, 비상임이사(4명), 감사(1명)

※ 임금피크제 시행 대상자(1명) 별도 정원관리

※ 국시비(41명) 별도

【정규직 201명 중 20명 결원 유지】

3

시설현황

3-1

성북구도시관리공단 사업장 위치 현황

□ 동별 시설현황



<ul style="list-style-type: none"> ◦ 삼선동 : 2개소 <ul style="list-style-type: none"> - 성북구립휘트니스센터, sb장난감 	<ul style="list-style-type: none"> ◦ 돈암동 : 2개소 <ul style="list-style-type: none"> - 해오름스포츠센터, 구민화관헬스장 	<ul style="list-style-type: none"> ◦ 보문동 : 1개소 <ul style="list-style-type: none"> - 부모아이지원센터
<ul style="list-style-type: none"> ◦ 정릉동 : 2개소 <ul style="list-style-type: none"> - 북악골프센터, 북악어린이집 	<ul style="list-style-type: none"> ◦ 길음동 : 2개소 <ul style="list-style-type: none"> - 물빛수영센터, 길음환승빌딩 (거주자, 공영주차, 임대현수막 관리, 아름다운 빨래방) 	<ul style="list-style-type: none"> ◦ 종암동 : 4개소 <ul style="list-style-type: none"> - 개운산센터, 성북펜싱체육센터, 종암박스파크, 새날어린이집
<ul style="list-style-type: none"> ◦ 월곡동 : 6개소 <ul style="list-style-type: none"> - 공단본부, 성북구민체육관(제1,2인조잔디구장), 월곡배드민턴센터, 아이조아센터 	<ul style="list-style-type: none"> ◦ 장위동 : 3개소 <ul style="list-style-type: none"> - 장위건강누림센터, 장위부모지원센터, 장위1동 어린이집 	<ul style="list-style-type: none"> ◦ 석관동 : 2개소 <ul style="list-style-type: none"> - 성북종합레포츠센터, 석관어린이집

3-2

성북구도시관리공단 시설현황

□ 시설현황

시 설 명	위 치	주 요 시 설	규 모	개관일
본부	경영지원실	화랑로18자길 13	이사장실, 기획혁신팀, 인사총무팀, 예산회계팀, 청렴안전팀, 전산정보팀	310.9㎡ 2000.1.24.
체육사업	레포츠센터	성북구 한천로 58길307	수영장, 헬스장, 골프장, 스쿼시장, 스포츠 문화, 취미교실, 음악교실, 유아체능단, 실외체육(풋살장·족구장)	8659.77㎡ 2001.6.1.
	개운산센터	성북구 북악산로 949-60	맑은물수영장(5레인), 헬스장·스포츠문화교실·복합교실, 음악교실, 개운산운동장	3,273㎡ 2000.7.1.
	북악골프센터	성북구 북악산로 537-14	골프연습 53타석, 퍼팅 & 벙커 연습장, 골프용품샵, 레스토랑	35,016㎡ 2005.12.12.
	물빛수영센터	성북구 길음로7길 20	수영장, 탈의실, 샤워실, 강사실 등	1,206.37㎡ 2021.5.3.
	구민체육센터	성북구 화랑로13길 144 (하월곡동 산 2-1)	헬스장, 실내체육관·제 1 & 2 월곡 인조잔디 축구장, 스포츠문화	2014.26㎡ 2000.2.1. (공단위탁일)
	월곡배드민턴센터	성북구 화랑로13길 130	배드민턴 코트(9면), 용품샵, 휴게실, 샤워실	1,905㎡ 2015.2.7.
	해오름스포츠센터 (구민회관헬스)	성북구 성북로4길 52	헬스장, 운동처방실, 휘트니스룸, 샤워실	643.21㎡ 2009.6.20.
		성북구 성북로4길 177	헬스장, 남녀 락커, 사우나실	397㎡ 2003.4.1.
	성북펜싱체육센터 (종암박스파크)	성북구 종암동 104	헬스장, 펜싱체육관(4개 피스트), 샤워실	636.58㎡ 2018.7.2.
		성북구 종암동 3-1288 일대	다목적문화공간	692.5㎡ -
	성북구립 휘트니스센터	성북구 보문로 29길 49	헬스장, 남녀 락커, GX-ROOM	385㎡ 2020.11.2.
	장위건강누림센터	성북구 장위로 21나길 18	헬스장, 남녀 락커	450.06㎡ 2021.12.21.
주차사업	거주자주차센터	20개동 220개 지구, 주차면수 5,609면 장애인/ 유공자 80% 할인, 경차/ 다동이/ 저공해 50% 할인		2000.2.1.
	(견인보관소)	21면, 차량두대, 연중 24시간 순찰 및 신고단속		2010.1.1.
	공영주차센터	총 13개소/ 주차면수 : 926면		2000.7.1.
공공사업	성북구청센터	지하4층, 지상12층/ 성북구청사 관리	27,489㎡	2009.3.1. (공단위탁일)
	(성북구보건소청사)	지하2층, 지상9층/ 보건소청사 관리	7,426㎡	2009.2.1. (공단위탁일)
	임대관리센터 (길음환승빌딩)	동소문로260	임대시설 16개소	1,826.4㎡ (임대규모) 2000.2.
	(아름다운빨래방)	동소문로260 (하월곡동104-112)	세탁기(30kg,10kg) 각 2대, 건조기(25kg) 2대, 가구수(982) 시설(3) 경로당(43)	80.85㎡ 2005.5.1.
	(옥외현수막시설물)	현수막게시대 (상업용 : 22개소 131면, 공공용 : 57개소 65면) 시민게시대 (7개소 91면)		2008.4.1.
	(전자게시대)	정릉동 405-5 (정릉시장 공영주차장 앞)	LED 전자게시대 1대	면적 12㎡ 높이 8m 2021.1.1.
	아이조아센터	오패산로10길 19	장난감/도서 대여실, 시간제보육실, 놀이체험장, 상담실, 강당, 야외놀이터	1,397.67㎡ 2008.7.1.
	(장위부모지원)	장위로21다길 53	열린육아방, 부모어울림터, 시간제보육실, 수유실, 동아리방	260.8㎡ 2019.6.2.
	(키즈카페)	별집어린이공원점, 정릉2동점, 종암동점		2024.3.8.외
	(어린이집)	석관어린이집, 장위어린이집, 북악어린이집, 새날어린이집 위탁운영		2009.6.1.외
	부모아이지원센터	지봉로24길 26	장난감대여실, 부모어울림터, 시간제보육실, 상담실, 영아놀이터, 육아상담	879.13㎡ 2015.6.2.
	(sb장난감도서관)	보문로 168 성북구청 1층	장난감 대여, 새책 놀이터, 세척실	117.65㎡ 2013.4.29.

4

예산현황

□ 2024년 예산 현황

- (세 입) 성북구청 대행사업에서 발생하는 사업장 수입금 **155억원**
- (세 출) **총액 312억원, 대행사업비 293억원**(인건비 153억원, 경비 140억원)
- 자본예산 19억원** (성북구청소유 자산취득, 시설개선 · 공사비)

(단위 : 천원)

구 분	2024 예산		2023 예산		전년대비 증감	
	(A)	구성비	(B)	구성비	(A-B)	증감율
예산수지	-13,770,113	-	-12,078,567	-	-1,691,546	-
세입예산	15,543,820	100%	15,516,926	100%	26,894	0.2%
세출예산	29,313,933	100%	27,595,493	100%	1,718,440	6.2%
인 건 비	15,275,636	52.1%	15,251,618	55.3%	24,018	0.2%
경 비	14,038,297	47.9%	12,343,875	44.7%	1,694,422	13.7%
※ 자본예산	1,967,758	-	1,925,211	-	42,547	2.2%

※ 예산수지 : 세입예산 - 세출예산(인건비 + 경비) / 자본예산 제외

□ 사업팀별 예산

(단위 : 천원)

구 분	세 입		세 출		비 고
	예산	비중	예산	비중	
계	15,543,820	100%	31,281,691	100%	
경영지원실	447,000	2.9%	15,562,754	49.8%	일반회계 공통경비포함
종합체육팀	9,237,217	59.4%	8,015,500	25.6%	-
생활체육팀	1,932,193	12.4%	1,987,494	6.3%	-
주차관리팀	3,213,470	20.7%	3,657,704	11.7%	특별회계 공통경비포함
공공사업팀	713,940	4.6%	2,058,239	6.6%	-

※ 자본예산 포함

5

2024년 운영현황

5-1

2024년도 1월~7월 경영수지 현황

□ 도시관리공단 총괄 운영실적

(2024.7.31. 기준 단위:천원)

구 분	2024년 1월~7월	2023년 1월~7월	증 감	증감율
수 입(A)	8,755,341	8,643,269	112,072	1.30%
지 출(B)	12,976,547	12,482,666	493,881	3.96%
손 익 (A-B)	-4,221,206	-3,839,397	-381,809	29.72%

□ 도시관리공단 사업장별 수입·지출 현황

(2024.7.31. 기준 단위:천원)

사업장		2024년 1월~7월 손익현황			2023년 1월~7월 손익현황		
		세입	세출	손익	세입	세출	손익
합 계		8,755,341	12,976,547	-4,221,206	8,643,269	12,482,666	-3,839,397
종합체육팀	소 계	4,994,602	5,036,578	-41,976	4,997,338	4,864,383	132,955
	레 포 츠 센 터	1,472,399	1,970,549	-498,150	1,345,858	1,835,685	-489,827
	개 운 산 센 터	940,180	1,459,388	-519,208	848,527	1,353,600	-505,073
	북 악 골 프 센 터	1,818,740	552,256	1,266,484	2,028,632	653,721	1,374,911
	물 빗 수 영 센 터	763,283	1,054,385	-291,102	774,321	1,021,377	-247,056
생활체육팀	소 계	1,227,560	2,505,396	-1,277,836	1,114,176	2,454,634	-1,340,458
	구 민 체 육 센 터	265,193	619,450	-354,257	240,895	565,653	-324,758
	월 곡 배 드 민 턴 센 터	200,912	338,029	-137,117	202,845	347,680	-144,835
	해 오 름 스포 츠 센 터	196,151	324,203	-128,052	158,967	310,710	-151,743
	구 민 회 관 헬 스 장	80,123	164,142	-84,019	74,002	206,801	-132,799
	성 북 펜 싱 체 육 센 터	146,362	389,501	-243,139	151,700	382,013	-230,313
	성북구립휘트니스센터	73,835	154,888	-81,053	157,793	269,659	-111,866
	장 위 건 강 누 림 센 터	169,463	254,055	-84,592	87,949	239,261	-151,312
	종 암 박 스 파 크	95,521	261,128	-165,607	40,025	132,857	-92,832
	소 계	1,982,964	1,346,628	636,336	1,889,057	1,241,532	647,525
주차관리팀	거 주 자 우 선 주 차 센 터	1,160,601	476,299	684,302	1,165,828	403,968	761,860
	견 인 보 관 소	113,021	271,809	-158,788	57,769	257,797	-200,028
	공 영 주 차 센 터	476,602	404,150	72,452	436,211	352,496	83,715
	길 음 환 승 주 차	107,355	194,370	-87,015	125,457	227,271	-101,814
	성북구청부설주차	125,385	0	125,385	103,792	0	103,792
도로사업팀	소 계	297,404	2,584,410	-2,287,006	309,687	2,456,155	-2,146,468
	성 북 구 청 센 터	0	752,837	-752,837	0	737,755	-737,755
	성 북 구 보 건 소	11,115	294,519	-283,404	12,107	280,680	-268,573
	길 음 환 승 빌 딩	139,837	162,865	-23,028	137,986	167,570	-29,584
	옥 외 광 고 시 설 물	54,401	2,577	51,824	52,131	2,046	50,085
	임대관리(정릉전자)	561	4,072	-3,511	561	3,781	-3,220
	아 름 다 운 빨 래 방	0	134,844	-134,844	0	151,079	-151,079
	아 이 조 아 센 터	35,123	730,888	-695,765	41,158	626,488	-585,330
	장 위 부 모 지 원 센 터	10,466	74,648	-64,182	10,888	75,639	-64,751
	부 모 아 이 지 원 센 터	40,947	329,908	-288,961	44,234	315,174	-270,940
	s b 장 난 감 도 서 관	4,954	97,252	-92,298	10,622	95,943	-85,321
	소 계	252,811	1,503,535	-1,250,724	333,011	1,465,962	-1,132,951
본부	경 영 지 원 실	94,867	1,076,207	-981,340	133,306	983,765	-850,459
	전 산 정 보 팀	157,944	427,328	-269,384	199,705	482,197	-282,492

5-2

2024년도 1월~7월 이용자 및 할인·감면현황

□ 이용자 및 할인 현황

- 2024년 총 이용고객 : 745,210명
- 2024년 총 할인고객 : 164,322명(22.1%) / 할인액 1,481,358천원
- 전년 대비 - 이용인원 34,543명 증가 / 할인인원 32,782명 증가
- 할인금액 287,007천원 증가

○ 세부운영현황

(2024.7.31. 기준 / 단위 : 천원, 명)

사업장		2024년도(1월~7월)			2023년도(1월~7월)			증 감		
		총 이용자	할인 인원	할인금액	총 이용자	할인 인원	할인금액	총 이용자	할인 인원	할인금액
합 계		745,210	164,322	1,481,358	710,667	131,540	1,194,351	34,543	32,782	287,007
종합체육팀	소 계	272,145	68,957	724,126	258,454	55,250	561,838	13,691	13,707	162,288
	레 포 츠 센 터	72,533	23,156	239,842	71,768	19,444	188,775	765	3,712	51,067
	개 운 산 센 터	60,721	18,281	187,167	33,331	14,689	149,196	27,390	3,592	37,971
	북 악 골 프 센 터	109,951	10,152	146,349	124,971	6,775	115,923	-15,020	3,377	30,426
	물 빛 수 영 센 터	28,940	17,368	150,768	28,384	14,342	107,944	556	3,026	42,824
생활체육팀	소 계	140,323	14,367	172,435	143,941	12,126	127,077	-3,618	2,241	45,358
	구 민 체 육 센 터	96,156	2,194	38,669	100,544	1,635	31,181	-4,388	559	7,488
	월곡배드민턴센터	21,245	4,322	15,196	22,272	5,303	17,040	-1,027	-981	-1,844
	해오름스포츠센터	3,856	1,960	25,669	3,238	1,280	13,226	618	680	12,443
	구 민 회 관 헬 스 장	1,921	1,145	15,563	1,650	931	13,016	271	214	2,547
	성북펜싱체육센터	2,471	1,103	18,807	2,158	682	12,808	313	421	5,999
	종 암 박 스 파 크	7,614	1,262	19,318	7,932	444	8,103	-318	818	11,215
	성북구립휘트니스센터	3,064	1,004	16,280	2,933	841	12,514	131	163	3,766
	장위건강누림센터	3,996	1,377	22,933	3,214	1,010	19,189	782	367	3,744
주차관리팀	소 계	277,774	67,491	548,466	261,511	54,422	486,302	16,263	13,069	62,164
	거 주 자 우 선 주 차	36,466	3,082	235,498	36,998	3,007	222,147	-532	75	13,351
	건 인 보 관 소	3,495	0	0	2,430	0	0	1,065	0	0
	공 영 주 차	85,146	34,171	196,737	76,967	26,367	161,899	8,179	7,804	34,838
	길 음 환 승 주 차	27,101	9,804	43,001	30,600	9,170	39,962	-3,499	634	3,039
	성북구청부설주차	125,566	20,434	73,230	114,516	15,878	62,294	11,050	4,556	10,936
공공사업팀	소 계	54,968	13,507	36,331	46,761	9,742	19,134	8,207	3,765	17,197
	성 북 구 청 센 터	0	0	0	0	0	0	0	0	0
	성북구보건소센터	0	0	0	0	0	0	0	0	0
	임 대 관 리 센 터	12	0	0	16	0	0	-4	0	0
	옥 외 광 고 시 설 물	2,263	0	0	2,133	0	0	130	0	0
	전 자 게 시 대	87	0	0	79	0	0	8	0	0
	아 름 다 운 빨 래 방	5,719	0	0	5,424	0	0	295	0	0
	아 이 조 아 센 터	21,500	4,582	13,580	20,171	4,087	6,864	1,329	495	6,716
	장위부모지원센터	2,701	0	0	3,038	0	0	-337	0	0
	서울형키즈카페(별집)	3,841	2,415	3,367	0	0	0	3,841	2,415	3,367
	부모아이지원센터	14,302	6,404	18,794	12,841	5,062	11,911	1,461	1,342	6,883
s b 장 난 감 도 서 관	4,543	106	590	3,059	593	359	1,484	-487	231	



현안정책사업

1	고강도 경영혁신 특단대책 2.0 추진	9p
2	길음역 환승주차장 철거 및 사무실 이전계획	11p
3	안전사고 발생 급증에 따른 사고저감 대책 추진	13p
4	전기차 화재 예방 및 진화 대책 강화	15p

1 고강도 경영혁신 특단대책 2.0 추진

개선

조직구조 개선 및 자구 노력의 성과로 일군 정원대비 결원 10% 유지 및 소모성 경비 10%절감 목표를 설정하고 가시적 성과 거양을 위한 『고강도 특단대책 2.0』의 적극 추진으로 재정건전성 제고 및 조직경쟁력을 더 강화코자 함

□ 2023년 재정건전성 제고 및 특단대책 추진 성과

① 정원대비 결원을 7% ⇒ 8%이상 목표 인력 긴축 운영

정원 201명	현원 183명	'22년 결원을 7% ⇒ '23년 8% 인력 긴축 목표 【-18명】 결원을 8.96%(2023.12.31. 기준) <u>초과 달성</u>
------------	------------	---

② '23년 소모성 경비 절감을 7%이상 목표 재정 긴축 운영

【'23년 예산액 대비 11억 9,139만원(15.6%) 절감】			(2023.12.31. 기준 / 단위 : 천원, %)	
구 분	예산액(A)	집행액(B)	잔액(C)	절감율 (C/A*100)
계	7,647,897	6,456,500	1,191,397	15.6

③ 유사·중복기능 사업장 통합 경영 효율성 제고

'22년 2본부 1실 9팀 19센터 ⇒ '23년 2본부 1실 9팀 16센터(3개 센터로 통합)

기준(19센터)	변경(16센터)
1. 해오름스포츠센터 + 구민회관헬스센터	1. 해오름스포츠센터(구민회관헬스)
2. 성북구청센터 + 성북보건소센터	2. 성북구청센터(성북보건소청사)
3. 거주자주차센터 + 견인보관센터	3. 거주자주차센터(견인보관소)

④ 비용 절감을 위한 셔틀버스 운영 개선

기준(11대)	개선(7대)	'기준 11대 ⇒ '23년 7대 축소 운영
○ 레포트 5대	○ 레포트 1대	· 셔틀버스 운영방식 개선으로 <u>415,484천원 비용 절감 효과</u>
○ 개운산 5대	○ 개운산 4대	· 레포트센터 접근성·편의성 증대를 위한 마을버스(성북 12번) 노선조정(센터 정류장) 제안 및 유치 성공
○ 체육관 1대	○ 순환노선 2대	

⑤ 2023년 손익 개선 : 전년 대비 **1억 3,491만원 적자 감소**

(단위 : 천원, 명)

구분	사업수지			이용자 현황		
	세입(A)	세출(B)	손익(C=A-B)	총 이용자	할인인원	할인금액
2023년	15,812,460	24,684,082	-8,871,622	1,312,487	253,496	2,234,872
2022년	12,984,057	21,990,595	-9,006,538	1,137,183	181,775	1,768,068
증감	2,828,403	2,693,487	134,916	175,304	71,721	466,804

□ 2024년 고강도 경영혁신 특단대책 2.0 추진

① 고통 분담 정규직 결원을 10% 유지 운영 예산 절감 (2024.7.31.기준)

정원	현원	결원	결원율
201명	181명	-20명	9.95%

- 2024년 12월 말 추계 결과 인건비 **약 6억원 절감**

② 내핍 소모성 경비 10% **(9억 2,612만원) 절감 추진**

구 분	예산(A)	집행액(B)	절감액(C) (A-B)	절감율 (C/A*100)
소모성 경비	9,261,226	8,335,104	926,122	11.1%

- 2024년 하반기 추가경정예산 추진 : **세출 558,741천원 감액 추진**

③ 유사·중복기능 사업장 2차 통합 경영 효율성 제고

‘23년 2본부 1실 9팀 16센터 ⇒ ‘24년 2본부 1실 9팀 **15센터(2개 센터→1개 센터로 통합)**

구민체육센터 + 월곡배드민턴센터 ⇒ 구민체육센터(지근 거리 사업장 통합)

④ 공모 사업 적극 참여 외부자금 확보

- 성북구립휘트니스센터 수직정원 조성 완료 : **40,000천원 지원금 확보**
(서울 농업기술센터 주관 실내공기질 개선을 위한 식물활용 시범사업 공모)
- 레포트센터 출입구 캐노피 및 방풍실 개선 공사 완료 : **48,000천원 지원금 확보** (문화체육관광부 주관 노후시설 개보수 공모)
- 북악골프장 전기차 충전기 2대 설치(8~9월) : **70,000천원 지원금 확보**
(서울시 지원 교부금 사업 당선)

② 길음역환승주차장 철거(입주자 이주) 및 사무실 이전 계획

신규

길음환승주차장 관리처분 인가 확정으로 관련업체 이주 및 철거를 신월곡조합에서 시행하고 있으며, 이와 관련하여 사무실 이전 추진에 만전을 기하고자 함

① 길음역환승주차장 철거 계획

□ 위 치 : 성북구 동소문로260

□ 규 모 : 지하1층 ~ 지상8층(8,071.35 m^2)

○ 근린생활시설(2,520.51 m^2) : 지하1층 및 지상 2층, 4층 일부, 7~8층

○ 주차장(5,550.84 m^2) : 지상1층~6층 / 총146구획

□ 사업개요(길음역환승주차장 철거)

○ 사 업 명 : 신월곡 제1구역 도시환경정비사업

○ 추진일정 : 신월곡 제1구역 도시환경정비사업 조합에서 시행

- 2020.12.01. : 관리처분 인가

- 2023.9월 : 입주자 이주계획 공고(신월곡조합)

- 2023.10.~2024.12.31. : 입주자 이주기간(예상)

- 2025.~ : 길음환승주차빌딩 철거(예상)

② 길음역환승주차장 근린생활시설(입주자) 이주 현황

□ 근린생활시설(입주자) 이주 현황

○ 수 탁 자 : 총13개소(성북구도시관리공단 포함)

○ 이주현황 : 퇴실(5개소), 현 입주업체(8개소)

※ 세부현황 자료 참고(나무와열매 7,8층 별도로 표기)

□ 향후계획

○ 성북구도시관리공단 사무실 이전 계획 수립 : 성북구청과 협의 진행중

구 분	면적(m^2)	근무인원	비고
성북구도시관리공단	257.00	총43명	주차사업팀(2), 거주자주차센터(19), 공영주차센터(14), 임대관리센터(8)

참고자료)

□ 길음역환승주차장 근린생활시설(입주자 이주) 세부 현황

○ 13개 이전 대상 중 5개소 퇴실 완료

구분	위치	수탁자	면적(㎡)	수탁기간	비고
1	B1	486스크린골프	353.18	2024.1.1.~2024.12.31.	
2	2층	원일양행	26.94	2024.1.1.~2024.12.31.	
3	4층	채움특수건설	26.94	-	'24.2.28. 퇴실
4	7층	나무와열매(사회적기업)	275.56	2024.1.1.~2025.1.6.	
5		나눔과미래(사회적기업)	168.96	2024.1.1.~2024.12.31.	
6		연세언어청각말연구원	120.95	-	'24.3.1. 퇴실
7		(주)케이애피넷	131.62	2024.1.1.~2024.12.31.	
8		하나로시스템	44.85	2024.1.1.~2024.12.31.	
9	8층	연세휴치과	243.92	2024.1.1.~2024.12.31.	'24.8.5. 퇴실
10		라피아성형외과	256.25	2024.1.1.~2024.12.31.	'24.7.26. 퇴실
11		나무와열매(사회적기업)	99.99	2024.1.1.~2024.12.31.	
12		이지무브	16.68	-	'23.12.31. 퇴실
13		성북구도시관리공단	257.00	-	

3 안전사고 발생 급증에 따른 사고 저감 대책 추진

신규

이용 고객 증가 및 노령화에 따른 개인 부주의와 골프장 타구 월장(越牆)으로 인한 차량 파손 등 안전사고가 급증하고 있는 데다 본인 부주의 사고임에도 보험 혜택을 의식한 지나친 과도한 보상 요구 사례 증가로 사고 저감 안전대책을 추진하고자 함

□ 연도별 안전사고 발생 현황

○ 안전사고 발생 추이

- 최근 7년 동안 총 29건이 발생하여 연평균 4.14건 발생하던 안전사고가 2023년 8건으로 연평균의 2배 가까이 전년도의 4배로 급증

구 분	총 건수	정상운영	팬데믹 기간				정상운영		
		‘23년	‘22년	‘21년	‘20년	‘19년	‘18년	‘17년	
건 수	29건	8건	2건	2건	3건	4건	5건	5건	

▶ **【이용고객 증가】** 2023년 코로나19 팬데믹 해제로 전년대비 연175,000명(15%)급격히 증가
- 관리사업장 16개소 → 20개소 및 연간 운영일수·운영시간 증가로 이용고객 증가

▶ **【이용자 노령화】** 체육시설(9개소) 이용 전체인원 62,319명 중 60대이상 22,656명으로 고령자수 증가
- 60대 이상 36.35% 이용(90대 6명, 80대 2,678명, 70대 9,646명, 60대 10,326명)

▶ **【보험처리 증가】** 시설물 내 안전사고(가벼운 찰과상 등)에 대한 보험처리 요구
- 시·구 등 지방자치단체 보험 홍보 및 보험료 수령을 의도한 과도한 보험처리 요구 건수 급증
(구정의 신뢰 보호 차원에서 불가피하게 보험 처리)

□ 2023년 안전사고 유형별 발생 현황

구 분	건 수 (8 건)	2023년 안전사고 유형			
		미끄러짐	골프공 타격	골프공 차량 손괴	견인차 차량 손괴
건 수	5	4	1	-	
	3	-	-	2	1
<p>▶ 【개인 부주의】</p> <ul style="list-style-type: none"> - 체육시설물 내(화장실, 샤워장, 출입구, 운동장 등) 넘어짐 (4건) - 타구한 골프공이 전면 골프망을 월장하여 군부대 차량 파손 (2건) - 북악골프연습장 타구 후 빗맞은 골프공이 옆 타석 이용자 타구 (1건) <p>▶ 【차량 사고】 거주자주차장 부정주차 차량(4륜) 견인 체결시 차량 손괴 (1건)</p>					

□ 2024년 안전사고 저감조치 시행

- 【제도개선】 체육시설 배상책임보험 ‘구내 치료비’ 한도 상향
(50만원 → 500만원)
 - 구내 치료비의 경우 이용 고객의 신체 사고에 대해 공단의 귀책 사유가 없을 시 지급 가능(안전사고 건수 제외)
- 【시설개선】 북악골프연습장 골프망 사고 대처
 - 북악골프연습장 전면망 교체 및 전면망 트러스 하단 추가 덧망 설치, 전면 보조망 2단 설치 등 시설개선 후 골프공 안전사고 미발생

**노후시설물 개선 등 중대재해 취약분야 집중관리, 사업장 안전
강화[안전교육] 등 안전경영 주요 추진방향을 최우선으로 삼고
안전사고 예방에 힘씀**

□ 안전사고 급증에 따른 경영평가에 미치는 영향

- 경영평가지표 : 전년 대비 발생 건수 10% 절감
- 2023년결과 : 배점 4.0 중 3.52점 감점으로 0.48점 득점

4 전기차 화재 예방 및 진화 대책 강화

신규

최근 인천 서구 청라아파트 전기차 화재발생을 계기로 전기차 화재 포비아 확산으로 공포 분위기가 계속 번지고 있어 공영주차장 이용고객의 안전 확보와 불안 심리 완화를 위한 특단대책으로 전기차 화재 적응 소화기 비치 등 만전을 기하고자 함

□ 공단 시설물 전기차 충전소 시설 현황

○ 설치기준 : 「친환경 자동차법 시행령」 제18조의6(전용주차구역의 설치기준)

※ 총 주차면수가 50면 이상일 경우, 총 주차면수의 5%이상

○ 설치현황 : 14개소 65개(지하 31개, 옥내 23개, 옥상 8개, 옥외 3개)

(기준:2024.8.14.)

구분		주차장명		총 주차면	전기차 주차면	충전기 설치수			설치위치			
						계	급속	완속	지하	옥내	옥상	옥외
총 계				1,114	65	65	18	47	31	23	8	3
주 차 시 설	소 계			654	33	33	7	26	11	14	5	3
	공영 주차장	노외	길음환승	146	7	7	0	7		7		
			경동고	123	6	6	0	6	6			
			마을공원	98	5	5	2	3	5			
			동방고개	64	5	5	2	3			5	
			삼선동	133	7	7	0	7		7		
			벤처빌딩	49	2	2	2	0				2
	노상	국민대앞	41	1	1	1	0				1	
	소 계			143	11	11	8	3	0	8	3	0
	거주자 주차장	노상	성북동IoT 공유주차장	6	4	4	4			4		
			정릉4동(마) 공동주차장	68	3	3		3			3	
			월곡동신 아파트 정문	2	2	2	2	-		2		
			월곡2동 동청사부지	67	2	2	2			2		
관 리 시 설	소 계			317	21	21	3	18	20	1	0	0
	구청사	부설	성북구청	203	16	16	1	15	16			
	보건소		성북보건소	52	2	2	1	1	1	1		
	레포츠		성북종합 레포츠타운	62	3	3	1	2	3			

□ 전기차 충전시설 안전사고 예방 활동 강화

- **【예방대책】** 공영주차장 내 전기차 충전시설 모니터링 및 순찰 강화
 - 공영주차장 내 CCTV(7개소, 145개)는 통합관제센터와 연동하여 전기차 충전시설 24시간 현미경 밀착 감시 실시
 - 견인보관소(2인 1조) 연계 심야시간대 전수(야간·새벽) 전기차 충전 시설 현장방문 순찰(의무) 시행(2024. 8월부터)
- **【진압대책】** 전기차 화재진압장비(2종, 17대) 추가 강화 배치
 - 적응소화기(금속화재 전용) : 총 15대 / 충전시설·전용주차구획 직근 배치
 - 질식소화포(공기유입 및 유독가스 차단) : 총 2대(구청사 지하 4층)

통합관제센터 운영(24시간 모니터링)		화재진압장비 설치·비치	
			
실시간 모니터링	현미경 밀착 감시	질식소화포	전용소화기

- **【대응훈련】** 전기차 화재대응 모의훈련 실시 : 2024.8.13.(화)15:00
 - 주차장 내 전기차 화재진압 대응을 위한 모의훈련(비상연락망 가동, 전용소화기 사용 진화, 대피 및 소방차 진입유도 등)



□ 향후 계획

- 관할 성북소방서와 연계, 가상의 전기차 화재 발생 현장 설정 합동 소방 훈련 및 신속한 현장 대응력 강화 교육 실시: 2024. 10월(예정)
- ※ 전기차 화재대응 시스템 매뉴얼 구축



2024년 경영목표

2024년 경영목표

sb 성북구 도시관리공단

Mission 성북구민의 삶을 풍요롭고 가치있게

Vision 선도적 경영혁신으로 구민행복을 실현하는 최우수 공기업

▶ 핵심가치



▶ CEO 경영방침

Recovery	Renovation	Revenue	Reduce	Reputation
더 빠른 회복	더 앞선 혁신	더 많은 수익	더 아낀 절감	더 좋은 평판

전략목표





2024년 주요업무보고

「성과지향」

디지털 혁신경영

1 혁신경영 공신력 확보를 위한 '대외인증' 및 '대외수상' 추진 -- 19p

2 공공체육시설 수요자 중심의 맞춤형 프로그램 개발·운영 -- 20p

3 관내 주차난 해소를 위한 주차 공유서비스 운영 활성화 -- 22p

1 혁신경영 공신력 확보를 위한 ‘대외인증’ 및 ‘대외수상’ 추진

개선

성과지향 디지털 혁신경영	추진부서	경영지원실	담당팀장	최인철	담당자	양현명 ☎2241-0529
구청 소관과 : 성북구청 기획예산과						

지속 가능한 성과지향 혁신경영을 대외적으로 인정받기 위한 대외 인증, 수상에 도전하여 공신력 있는 공기업으로 ESG 경영 및 고객 중심 경영을 적극 선도하고자 함

□ 추진부서 : 경영지원실(본부)

기획혁신팀	인사총무팀	예산회계팀	청렴안전팀	전산정보팀
◦ 대외업무, 경영평가, 제도개선, 사업기획, 혁신 등	◦ 대내업무, 인사·노무, 총무, 법무 등	◦ 예산, 결산, 계약, 자금관리 등	◦ 감사, 조사, 계약 심사, 보건·안전 등	◦ 정보화 사업 및 전산관리 업무 등

□ 사업목적

- (인증) 업무성과 및 목표 달성을 위한 대외인증 획득
- (수상) 대외 활동 수상을 통한 공기업으로의 위상 제고

□ 2024년 대외수상 성과 및 계획

연번	대외수상	주최	진행사항
1	2024년 국가재난관리 유공	행정안전부	행정안전부 장관 표창수상('24.5.22.)
2	2024년 정보통신 및 정보문화 유공	과학기술정보통신부	과학기술정보통신부 장관 표창수상('24.6.17.)
3	대한민국 나눔대상	보건복지부	공적조서 심사 중(포상공개검증 완료)
4	2024년 생산성 향상 및 녹색경영 유공	산업통상자원부·환경부	공적조서 심사 중(포상공개검증 진행중)
5	2024년 감염병 관리 유공	질병관리청	공적조서 심사 중
6	탄소 중립 녹색성장 유공	국무조정실	공적조서 심사 중
7	2024년 대한민국 인권상 유공	국가인권위원회	공적조서 심사 중
8	소비자중심경영(CCM) 우수인증기업 유공	공정거래위원회·한국소비자원	공적조서 심사 중

□ 2024년 대외인증 추진계획(2024년 8개 인증 추진)

연번	인증명	추진일정	예산액	인증기간	비고
1	웹접근성 인증	2024. 2.	1,650천원	1년	완료
2	인권경영시스템	2024.6~11.	5,500천원	3년	재인증
3	지역사회공헌인증	2024.8.~12.	550천원	1년	재인증
4	부패방지경영시스템(ISO37001)	2024.8.~11.	5,000천원	3년	재인증
5	안전보건경영시스템(ISO45001)	2024.9.~11.	6,000천원	3년	사후심사
6	비즈니스연속성경영(ISO22301)	2024.9.~11.	2,800천원	3년	사후심사
7	개인정보보호우수사이트(e-privacy)	2024.10.~11.	1,000천원	1년	재인증
8	범죄예방우수주차장(1개소) 인증	2024.3.~6.	-	2년	신규

※ 대외인증 보유현황 : 총19개 인증 보유

2 공공체육시설 수요자 중심 맞춤형 프로그램 개발·운영

계속

성과지향 디지털 혁신경영	추진부서	종합체육팀 생활체육팀	담당팀장	양승열 이경범	담당자	김효진 ☎2241-0666 최창용 ☎2241-0668
구청 소관과 : 성북구청 문화체육과						

수요자 중심 맞춤형 프로그램을 개발하여 제공함으로써 경쟁력을 확보하고 다양한 프로그램 확대 운영 및 맞춤형 운영 프로그램 모색을 통해 수입창출을 강화 하고자 함

□ 추진부서 : 스포츠사업 - 종합체육팀, 생활체육팀

 레포츠센터	<ul style="list-style-type: none"> 수영장, 스쿼시장 헬스장, 문화·취미교실 유아체능단, 골프장 석관풋살장, 석관죽구장 	 개운산센터	<ul style="list-style-type: none"> 수영장(5레인) 헬스장·스포츠교실 문화·취미복합교실 개운산운동장 	 북악골프센터	<ul style="list-style-type: none"> 골프연습 53타석 퍼팅 & 벙커 연습장 골프용품샵, 레스토랑
 물빛수영센터	<ul style="list-style-type: none"> 수영장(6레인) 남·여 탈의실/사우나 	 구민체육센터	<ul style="list-style-type: none"> 헬스장, 실내체육관 제1월곡인조잔디구장 제2월곡인조잔디구장 	 월곡배드민턴센터	<ul style="list-style-type: none"> 배드민턴 코트(9면) 스포츠용품점 임대 사무실(연합회)
 해오름센터	<ul style="list-style-type: none"> 헬스장, PT스튜디오 휘트니스 룸 	 구민회관 헬스장	<ul style="list-style-type: none"> 헬스장 탈의실/사위장 	 성북펜싱체육센터	<ul style="list-style-type: none"> 헬스장, 스포츠문화교실 펜싱장(4개피스트)
 종암박스파크	<ul style="list-style-type: none"> 대관 및 프로그램운영 정릉 죽구장 	 성북구립 휘트니스센터	<ul style="list-style-type: none"> 헬스장 G.X룸 기구필라테스 	 장위건강누림센터	<ul style="list-style-type: none"> 헬스장 탈의실/사위장 4층 카페

□ 2024년 1월~7월 공공체육시설 프로그램 운영 수입

(2024.07.31.기준 / 단위 : 천원, %)

구 분		2024년			2023년
		예산액	실적액	달성율	1월~7월 실적
합 계		11,203,178	6,222,162	55.5	6,111,514
종합체육팀	소계	9,237,217	4,994,602	54.1	4,997,338
	레포츠센터	3,107,540	1,472,399	47.4	1,345,858
	개운산센터	1,506,330	940,180	62.4	848,527
	북악골프센터	3,269,053	1,818,740	55.6	2,028,632
	물빛수영센터	1,354,294	763,283	56.4	774,321
	소계	1,965,961	1,227,560	62.4	1,114,176
생활체육팀	구민체육센터	460,848	265,193	57.5	240,895
	월곡배드민턴센터	298,552	200,912	67.3	202,845
	해오름스포츠센터	434,906	276,274	63.5	232,969
	성북펜싱체육센터	364,326	220,197	60.4	191,725
	성북구립휘트니스센터	270,337	169,463	62.7	157,793
	장위건강누림센터	136,992	95,521	69.7	87,949
	소계	1,965,961	1,227,560	62.4	1,114,176

※ 해오름스포츠센터(구민회관헬스 포함), 성북펜싱체육센터(종암박스파크 포함)

□ 2024년 신설 프로그램 운영 계획(8월~12월)

○ 25개 강좌, 49개반 / 예상수입 111,923천원

(단위 : 천원)

구 분	신규 프로그램	요일/시간	산출내역	예상수입
종합체육팀 총합계 : 총 12개 강좌, 17개반				34,947
레포츠 센터	소 계 : 4개 강좌 4개반			7,803
	어린이 줄넘기	토/14:00~14:50	33,000원x20명x5개월x60%	1,980
	어린이 농구	화,목/19:00~19:50	50,000원x20명x3개월x70%	2,100
	줄바댄스	화,목/11:00~11:50	44,000원x35명x3개월x40%	1,848
	코어핏	월,수,금/21:00~21:50	50,000원x25명x3개월x50%	1,875
개운산 센터	소계 : 7개 강좌, 7개반			22,644
	라인댄스	토/10:00~10:50	100,000원x20명x4개월x60%	4,800
	줄바댄스	월,수/06:00~06:50	44,000원x20명x4개월x70%	2,464
	댄스핏	월~금/11:00~11:50	60,000원x20명x4개월x70%	3,360
	바디아트	월,수,금/12:00~12:50	65,000원x15명x4개월x80%	3,120
	요가&필라테스	월,수,금/20:00~20:50	50,000원x25명x4개월x70%	3,500
	라인댄스	화목/07:00~07:50	45,000원x25명x4개월x70%	3,150
	줄바댄스	화목/20:00~20:50	45,000원x25명x4개월x50%	2,250
물빛 수영 센터	소계 : 1개 강좌, 6개반			4,500
	방학특강 (유아풀공간활용)	1기(10회)	200,000원x5명x3개반x1개월x80%	2,400
		2기(9회)	200,000원x5명x3개반x1개월x70%	2,100
생합체육팀 총합계 : 총 13개 강좌, 32개반				76,979
구민체육 센터	소 계 : 2개 강좌 2개반			6,600
	요가&필라테스	화 14:00~15:00	45,000원x30명x4개월x60%	3,240
	SVA 초·중등 배구교실	목 16:00~17:50	70,000원x20명x4개월x60%	3,360
해오름 스포츠 센 터	소 계 : 9개 강좌 27개반			64,229
	트윙클영어발레	월/16:00~17:50	40,000원x18명x2개반x3개월x60%	2,592
	주말트윙클발레	토/11:00~12:50	40,000원x18명x2개반x3개월x60%	2,592
	트니챔프	수,토/15:00~17:10	40,000원x18명x6개반x3개월x60%	7,776
	바른자세운동	화,금/15:00~16:50	45,000원x18명x2개반x4개월x60%	2,888
	어린이방송댄스	월~목/18:00~18:50	32,000원x18명x2개반x4개월x60%	2,765
	어린이소그룹PT	월~금/14:00~15:50	150,000원x4명x4개반x1개월x50%	1,200
	키키기성장요가	월~목/15:00~16:50	40,000원x18명x4개반x1개월x70%	2,016
	3;1그룹트레이닝	화, 목	100,000원x3명x2개반x5개월x80%	2,400
	PT스튜디오(20회)	매일	1,000,000원x4명x5개월x80%	16,000
	PT스튜디오(10회)		500,000원x7명x5개월x80%	14,000
	PT스튜디오(5회)		250,000원x10명x5개월x80%	10,000
소 계 : 2개 강좌 3개반			6,150	
성북펜싱 체육센터	라인댄스	월,수/13:30~15:20	44,000원x25명x2개반x5개월x40%	4,400
	레이저사격	토/13:00~13:50	70,000원x10팀x1개반x5개월x50%	1,750

※ 해오름스포츠센터(구민회관헬스 포함), 성북펜싱체육센터(중암박스파크 포함)

3 관내 주차난 해소를 위한 주차 서비스 운영 활성화

계속

성과지향
디지털 혁신경영

추진부서

주차관리팀

담당팀장

성상헌

담당자

김현주 ☎2241-0786

구청 소관과 : 성북구청 교통지도과

IOT센서를 활용한 거주자주차장 공유서비스 제공 및 민·관 협력 건축물 부설 주차장 개방·공유 사업을 통해 관내 고질적인 주차난을 해소하고, 신설 주차장 신규 수탁을 통하여 수입 증대를 도모하고자 함.

□ 추진부서 : 주차사업 - 거주자주차(건인보관소), 공영주차



거주자
주차센터

- 20개동 218개 지구
- 주차면수 5,609면
- 장애인/유공자 80%할인
- 경차/다둥이/저공해 50% 할인



공영
주차센터

- 총 13개소
- 주차면수 926개 면
- 노상 63면, 노외 663면, 환승 146면, 구청사 200면



건인
보관소

- 21면(면적:1,184㎡),
- 견인차량 2대(2.5톤, 1.2톤)
- 연중 24시간 순찰 및 신고단속

□ 거주자 주차

○ IOT센서(설치)를 활용한 거주자주차장 공유서비스 제공

- 주차면수 : 총125면
- 협력업체 : (주)모두컴퍼니, MDS모빌리티
- 주차요금 : 30분당 600원(시간당 1,200원)

○ 관내 건축물(아파트, 교회, 빌딩 등) 부설주차장 개방·공유

- 추진방법 : 거주자주차 대기자가 많은 지역을 중심으로 부설주차장 가용 공간 개방 확대 추진(교통지도과 협의)
- 주차면수 : 총494면(총44개소)
- 주차요금 : 전일(65,000원) / 주간(39,000원) / 야간(26,000원)

○ 추진실적

- 동소문동 행복기숙사 부설주차장 개방·공유 : 총10면
- 성신여대 성미관 부설주차장 개방·공유 : 총5면

○ 2024년 1월~7월 이용현황

(단위 : 명, 천원)

구 분		2024년 1월~7월		2023년 1월~7월		증감	
		건수	금액	건수	금액	건수	금액
IOT 공유서비스	모두컴퍼니	31,073	34,069	22,126	26,393	8,947	7,676
	MDS	7,384	5,501	5,523	3,860	1,861	1,641

○ 2024년 하반기 추진계획(8월~12월)

IOT 공유서비스	부설주차장 개방·공유
○ IOT센서 추가 설치 : 100면	○ 관내 부설주차장 25면 추가 개방

□ 공영 주차

○ 석관동 공영주차장 신규수탁 운영 예정

- 운영개시(예정) : 2024. 10. 1.(화), 유료운영 예정
- 위치 : 성북구 석관동 332-500번지 등 30필지
- 규모/주차면 : 연면적 2,374㎡ / 77면
- 구조 : 노외주차장(지평식)
 - 장애인(3면), 전기차(4면), 확장형(38면), 일반형(32면)
 - 가족배려주차장 8면(확장형4면, 일반형4면) 조성
- 운영방식 : 24시간 연중무휴/무인(통합주차관제)
- 요금체계(성북구 주차장 설치 및 관리 조례) ※ 3급지(예정) 기준 적용

구분	시간주차		월 정기권		
	5분당	1일 상한선	주간	야간	전일
주차요금	150원	10,000원	60,000원	30,000원	90,000원
요금수납	신용카드		가상계좌(분기납)		
할인적용	성북구 주차장 설치 및 관리 조례 적용				

- 연간 세입 추정 금액 : 76,464천원

구분		산출근거	추정액
1	월정기	90,000원×30면×60%(할인율)×12개월	19,440천원
2	시간주차	3,600원(2H)×2,200건×60%×12개월	57,024천원

「고객감동」 소통경영

4 육아 · 보육사업의 다채로운 고객감동 행사 추진 — 25p

5 영유아 놀이체험 「서울형 키즈카페」 운영 — 26p

6 생활체육 저변 확대를 위한 공공체육시설 개방 협력 — 27p

4 육아·보육사업의 다채로운 고객감동 행사 추진

계속

고객감동
소통경영

추진부서

공공사업팀

담당팀장

김현태

담당자

박정희 ☎2241-07

구청 소관과 : 성북구청 여성가족과

육아·보육사업의 중요성을 인식하고 다채로운 고객 감동 행사를 개최하여 건강한 가족문화 형성과 영유아 및 부모의 삶의 질 향상을 위해 최선을 다하고자 함

□ 추진부서 : 보육사업 - 아이조아센터(장위부모지원, 서울형키즈카페), 부모아이지원센터(sb장난감)



아이조아센터

- 연면적 1,397.67㎡
- 장난감/도서 대여실
- 시간제보육실, 상담실
- 놀이체험장, 강당



부모아이지원센터

- 연면적 879.13㎡
- 장난감대여실
- 부모어울림터, 상담실
- 시간제보육실, 놀이터



장위부모
지원센터

- 연면적 260.8㎡
- 열린육아방, 부모어울림터, 수유실



서울형
키즈카페

- 별집어린이공원점, 정릉2동점, 종암동



sb장난감
도서관

- 연면적 117.65㎡
- 장난감대여, 세쌍놀이터, 세척실

□ 사업개요

- 추진기간 : 2024. 2. ~ 12.
- 추진내용 : 영유아 및 부모가 참여할 수 있는 행사 및 교육 운영

□ 추진실적

행사명	일시	장소	참여인원
① 관내 어린이집 합동 어버이날 맞이 음악회	'24.5.8.(수) 10:00~12:00	부모아이 지원센터	총84명
② 5월 가정의 달 맞이 케이크 만들기	'24.5.10.(금) 15:00~16:00		총40명
③ 어린이 인형극 "빨간모자"	'24.5.21.(화) 9:30~12:30	아이조아 센터	총249명
④ 요리체험 활동	'24.5.25.(화) 11:00~15:00		총32명(16가족)
⑤ 발달지연 및 장애 영유아 가족참여 행사	'24.5.25.(토) 10:00~12:10		총62명(20가족)

□ 2024년 8월~12월 추진계획

(단위 : 천원)

행사명	추진일정	소요예산	추진부서
계		12,186	2개 센터
① 가치 줍자 동네한바퀴 플로깅 캠페인	'24. 5월~10월	-	아이조아 센터
② 보육교직원 권리 존중 공모전	'24. 10월	-	
③ 가족 체험 행사	'24. 10월	7,986	
④ 장난감 대여 SNS 참여 행사	'24. 8월	1,500	부모아이 지원센터
⑤ 심폐소생술 등 안전교육	'24. 9월	200	
⑥ 합동(자모 모임&어린이집) 페스티벌	'24. 10월	1,500	
⑦ 크리스마스 기념 행사	'24. 12월	1,000	

5 영유아 놀이체험 「서울형 키즈카페」 운영

신규

고객감동
소통경영

추진부서

공공사업팀

담당팀장

김현태

담당자

박정희 ☎2241-0788

구청 소관과 : 성북구청 여성가족과

성북구만의 특색 있는 놀이 프로그램을 거점별로 운영하여 다양한 놀이 체험 기회 제공과 동시에 보호자의 양육 부담 최소를 위해 적극 지원하고자 함

□ 추진부서 : 공공사업팀(아이조아센터)

□ 사업개요

- 사업명 : 『서울형 키즈카페』 성북구 특색 놀이 공간 운영 사업
- 운영시설

구 분	별집어린이공원점	정릉2동점	종암동점
위 치	성북구 월곡로7길 56-7	성북구 북악산로1길 64	성북구 종암동 62-13 외 1필지
개관일	2024. 3. 8.	2024. 8. 14.	2024. 8. 1.
면 적	지상 1층, 89.19㎡	지상 1층 188㎡	지상 2층 169.3㎡
예 산	121,401천원 (시비117,401천원, 구비4,000천원)	91,527천원 (시비87,527천원, 구비4,000천원)	82,152천원 (시비78,152천원, 구비4,000천원)
특화 프로그램	미디어 콘텐츠 놀이 • 미디어 콘텐츠 및 자유활동 ⇒ 동작·놀이, 증강현실(VR)놀이,블록·주방놀이 • 아동체험프로그램 ⇒ 인공지능AI 로봇·코딩, 무료만들기	퍼포먼스 미술 놀이 • 퍼포먼스 미술·자유활동 ⇒ 아트놀이터(퍼포먼스 미술놀이), 마당놀이터(모래놀이), 주방놀이 ⇒ 아동체험프로그램(테마퍼포먼스 미술놀이)	영아 전용 놀이 • 영아 신체 및 오감·자유놀이 ⇒ 상상마루(역할놀이), 튼튼마루(신체놀이) • 보호자 동반 프로그램 ⇒ 베이비마사지, 책 놀이, 오감놀이 등

○ 운영방법

- 이용대상 : 서울시 거주 0~7세 영유아·아동 및 부모 등 보호자
- 이용정원 : 시설별 놀이 공간 면적 기준 10㎡당 1명으로 설정
- 요일 및 시간 : 주6일(토,일 운영 원칙) / 09:00~18:00
- 이용요금(1회, 2시간 기준) : 1인당 2,000원 / 보호자(1,000원)

□ 추진실적

○ 별집어린이집 운영 현황

(2024.7.31.기준 / 명, 천원)

구 분	이용자			수입금
	계	아동	보호자	
별집어린이집	3,841	2,059	1,782	2,533

□ 향후계획

- 이용자의 흥미와 관심을 자극할 수 있도록 놀이 자원·프로그램 주제 등 분기별 제공

6 생활체육 저변 확대를 위한 공공체육시설 개방 협력

계속

고객감동
소통경영

추진부서

생활체육팀

담당팀장

이경범

담당자

최창용 ☎2241-0668

구청 소관과 : 성북구청 문화체육과

관내 유관기관과의 지속적인 협력(대관)을 통하여 지역주민의 건강한 삶을 위한 여가생활 및 생활체육 활성화에 보다 적극적으로 기여하고자 함.

□ 추진부서 : 생활체육팀(구민체육센터, 월곡배드민턴센터, 종암박스파크)

□ 사업목적

- 지역사회와의 생활체육 활성화를 위한 실질적인 공동의 파트너십 인식 제고
- 공공체육시설의 지속가능경영을 위한 지역사회 커뮤니티 역할 제고

□ 추진실적

- 2024년 공공체육시설 장소 협조 : 총34건 / 약11,940여명

시설명	주요내용	참여인원
구민체육센터	○ 성북구민의날 행사 외 22건	약 9,340명
월곡배드민턴센터	○ 성북구협회장기 배드민턴대회 외 3건	약 1,520명
종암박스파크	○ 성북구청장배 복싱대회 외 6건	약 1,080명
레포츠센터	○ 제4회 성북구청장배 수영대회	약 630명

- 관내 사회적 약자를 위한 정기 대관

시설명	주요내용	정기 대관
구민체육센터	○ 성북 축구 상비단(70대, 80대)	80대(주2회), 70대(월2회)
	○ 성북구청 어린이, 여성축구교실	주3회
월곡배드민턴센터	○ 송가원복지관(장애인팀)	주5회(15시~18시)

□ 2024년 8월~12월 추진계획

- 공공체육시설 장소 협조(예정)

시설명	주요내용	일자&기간	예상인원
구민체육센터	○ 성북구 청소년 프리미어리그	'24.9.1(일)	약200여명
	○ 구청장기 축구대회, 성북복지한마당, 새싹들의잔치, 유관기관 체육대회, 성북체육회 풋살대회, 성북구 농아인체육대회, 성북구 구민체육대회, 성북구청장기 풋살대회, 배드민턴대회	'24. 9월~11월	미정
월곡배드민턴센터	○ 성북장애인복지관장배 배드민턴대회	'24. 11월	약150여명
종암박스파크	○ 갯년기 중년여성 신체활동 증진 시범사업	'24.10월~11월	미정

※ 성북구 체육시설 관리운영 및 사용료 징수조례 제3조, 제4조에 의거 장소 협조

「현장중심」

안전경영

- | | | |
|----------|-------------------------------------|--------------|
| 7 | 근로지원프로그램(EAP) 적극추진 | — 29p |
| <hr/> | | |
| 8 | 노후시설 개선을 통한 안전한 시설물 환경 조성 | — 30p |
| <hr/> | | |
| 9 | 중대재해 예방을 위한 재난안전 시설물 안전관리 강화 | — 31p |
| <hr/> | | |

7 근로지원프로그램(EAP) 적극추진

신규

현장중심
안전경영

추진부서

청렴안전팀

담당팀장

이학권

담당자

김지민 ☎2241-0525

구청 소관과 : 성북구청 여성가족과

직원들의 다양한 스트레스 요인에 대해 정신 건강관리 및 예방적 조치를 통한 업무 효율성 증진을 도모하고, 감정노동근로자의 정서적 부담 극복 및 직무 스트레스 해소로 신명나게 일하는 긍정적·역동적 조직문화를 형성하고자 함.

□ 추진부서 : 청렴안전팀

□ 사업개요

○ 사업명 : 「행복한 하루, 그 하루로 행복해지는 세상」 근로자 지원 프로그램(EAP)

EAP란? (Employee Assistance Program) 근로자의 직무만족이나 기업의 생산성에 영향을 미칠 수 있는 요인에 대하여 상담 및 지도를 통하여 근로자 스스로 근본적인 문제를 해결할 수 있도록 도와주는 프로그램

○ 추진기간 : 2024. 6. ~ 11.

○ 대 상 : 전직원

□ 추진일정

구분	사업명	주요내용	시 기						
1	온라인 진단 (조직진단)	<div>◦ 스트레스자각척도, 우울검사, 감정노동</div> <div><div>온라인 진단 URL접속</div><div>▶</div><div>진단 진행 (14일간)</div><div>▶</div><div>개별 결과 확인</div><div>▶</div><div>분석보고서 제공</div><div>▶</div><div>사후관리</div></div>	'24.6.10. ~6.30.						
2	개인 상담 (심리상담)	<table><tr><td>개인상담</td><td>◦ 정서 및 심리, 스트레스, 성격, 중독 등</td></tr><tr><td>조직상담</td><td>◦ 직장 내 대인관계, 업무과다, 퇴직 등</td></tr><tr><td>가족상담</td><td>◦ 부부관계, 가족갈등, 자녀양육 등</td></tr></table>	개인상담	◦ 정서 및 심리, 스트레스, 성격, 중독 등	조직상담	◦ 직장 내 대인관계, 업무과다, 퇴직 등	가족상담	◦ 부부관계, 가족갈등, 자녀양육 등	'24.6월 ~11월
개인상담	◦ 정서 및 심리, 스트레스, 성격, 중독 등								
조직상담	◦ 직장 내 대인관계, 업무과다, 퇴직 등								
가족상담	◦ 부부관계, 가족갈등, 자녀양육 등								
3	체험형 프로그램 제공	<div>◦ 나쁜 꿈을 걸러주는 드림캐쳐 : 공예활동을 통한 스트레스 관리</div> <div>◦ 반려식물 토피어리 : 원예 재료로 오감을 자극하고 여가 활동 탐색</div>	'24.8.7. '24.11월 (예정)						

□ 소요예산 : 16,830천원(VAT포함)

□ 기대효과

- 정서·생활·인지 건강을 능동적으로 도와주어 직원들 심리 안정 치료 제공
- 전문적이고 질높은 맞춤형 관리로 효과성 및 내부만족도 제고

8 노후시설물 개선을 통한 안전하고 쾌적한 시설 개선

계속

현장중심
안전경영

추진부서

청렴안전팀

담당팀장

이학권

담당자

임상범 ☎2241-0522

구청 소관과 : 성북구청 기획예산과

시설물 노후로 인한 안전사고 사전 예방 및 이용 고객 편의 증진을 위하여
실기하지 않는 적기 시설 개·보수를 통해 안전경영을 적극 추진코자 함.

□ 추진부서 : 전부서

□ 2024년 주요시설물 보수 현황 : 총31건 / 총1,103,417천원

(2024.7.31. 기준 / 천원)

구분	시설명	주요내용	소요예산
시설 안전	소 계	14건	665,873
	레포츠펀터	출입구 캐노피 및 방풍실 개선공사 외 3건	389,398
	개운산센터	수영장 센서 계측기 자동제어 판넬 설치 외 1건	7,400
	북악골프센터	골프망 개선공사 외 2건	225,359
	구민체육센터	공중화장실 안전시설물 개선 외 1건	12,550
	성북펜싱체육센터	헬스장 창문 샷시 설치	7,400
	종암박스파크	외부 목재 오일스테인 도장공사	19,850
	거주자센터	정릉4동(마)공동주차장 소방시설 보수	3,916
편의 제공	소 계	17건	437,544
	레포츠펀터	전차차 충전설비 및 노후 헬스장비, 음향장비 교체	101,513
	개운산센터	지하주차장 스마트 주차유도 시스템 구축 외 6건	118,572
	북악골프센터	타석히터 및 방송장비 교체	27,178
	구민체육센터	샤워장 개보수 공사 외 1건	38,961
	성북구립휘트니스센터	안내데스크 환경 개선	5,800
	공영주차센터	동방고개 공영주차장 CCTV추가 설치	4,620
	아이조아센터	테라스(3층) 및 옥상정원 조성	120,000
	부모아이지원센터	디지털미디어 시스템(놀이프로그램) 설치	20,900

□ 2024년 8월 ~ 12월 추진계획 : 총21건 / 총539,680천원

구분	시설명	주요내용	소요예산
시설 안전	소 계	16건	427,353
	레포츠펀터	노후 냉난방기 교체 외 1건	20,000
	개운산센터	수영장 공조기(2대) 교체 외 2건	132,000
	북악골프센터	주차장 경사면 옹벽(안전휀스 설치 포함) 공사	161,653
	물빛수영센터	보일러 2호기 세관 외 3건	14,700
	구민체육센터	월곡인조잔디구장 공중화장실 옥상 방수공사 외 1건	14,000
	성북펜싱체육센터	성북펜싱체육센터 외벽 누수공사 외 2건	30,000
	아이조아센터	1층 외부 개선 공사 외 1건	55,000
편의 제공	소 계	5건	112,327
	레포츠펀터	헬스장 자동문 설치	4,800
	개운산센터	헬스장 리모델링 공사	67,000
	물빛수영센터	옥상 배기휀 탈취 필터 교체 외 1건	11,000
	구민체육센터	핸드드라이어 교체 및 신규설치	2,345
	월곡배드민턴센터	외관·실내 유지보수 및 실외기 세척 등	25,048
	해오름스포츠센터	샤워실 선반 설치	2,134

9 중대재해 예방을 위한 시설물 안전관리 강화

계속

현장중심
안전경영

추진부서

청렴안전팀

담당팀장

이학권

담당자

임상범 ☎2241-0522

구청 소관과 : 성북구청 기획예산과

중대재해 및 안전사고 예방을 위해 전문적·체계적인 시설물 관리 및 예방 활동 강화로 안전사고 제로화를 지속적 유지·관리하여 공기업의 생산성을 제고코자함

□ 추진부서 : 전부서

□ 사업개요

- 추진기간 : 2024. 1. ~ 12.
- 주요내용
 - ┌ 효율적 예방활동 강화로 고객 불편 최소화 및 이용 편의 극대화
 - └ 선제적 시설점검을 통한 안전한 시설물 운영

□ 추진일정

① 계절별 안전점검 운영 : 연 4회 실시

1월	2월	6~8월	11월
화재예방	해빙기	풍수해(강우, 태풍)	동절기(강설)
소방계획서 비치 소방시설 등 점검	건축 균열·침하 담장, 석축 등 점검	침수우려 배수구 정비 위험 낙하물 등 점검	동파예방 점검 제설장비 비축 등

② 안전점검의 날, 시설환경의 날 지속 운영

- 점검주기 : 월 1회(안전점검의 날 : 매월 4일, 시설환경의 날 : 매월 20일)
- 점검내용
 - ┌ 시설환경의 날 : 환경관리, 미화관리, 폐기물 관리, 방역관리 등
 - └ 안전점검의 날 : 취약시설 일제점검, 안전관련 교육(법정교육 포함)

③ 주요 재난·안전 훈련 및 교육

- 화재, 지진 등 재난상황별 사업장 환경에 맞춘 실전 훈련 실시
 - 내·외부 고객이 함께하는 소방훈련(시설별 취약한 가산의 재난상황을 설정)
 - 성북소방서 등 관련 기관과 합동으로 화재진압 및 대피 훈련
- 모든 계층의 재난·안전 교육 강화
 - 전직원 산업안전보건교육(필수), 응급처치, 화재예방, 중대재해처벌법 등
 - 시설관리 직무 전문교육 수료로 직무능력 향상 및 안전한 업무환경 조성

□ 기대효과

- 예방 중심의 안전사고 관리로 “안전사고 제로” 사업장 달성
- 재난·안전에 대한 전직원 현장대응 능력 향상 및 관심도 증대

「지속가능」

ESG경영

10 기후위기 대응 다양한 탄소중립 실천활동 전개 — 33p

11 지속가능경영을 위한 『인권경영』 실현 — 35p

12 지역사회 상호 협력을 통한 공공성 확대 제공 — 36p

10 기후위기 대응 다양한 탄소중립 실천활동 전개

계속

지속가능
ESG경영

추진부서

기획혁신팀 외

담당팀장

최인철 외

담당자

조진희 외

☎2241-0512

구청 소관과 : 성북구청 기획예산과

ESG경영의 성과 거양을 위한 다양한 탄소중립 실천 활동(친환경 녹색공간 조성, 캠페인 등)을 적극 전개하여 공기업의 사회적 책임 이행에 만전을 기하고자 함

□ 추진부서 : 기획혁신팀, 생활체육팀, 주차관리팀, 공공사업팀

□ 사업개요

- 추진기간 : 2024년 1. ~ 12.
- 주요내용 : 환경보존, 온실가스 감축, 미세먼지 저감, 캠페인 활동 등

□ 추진실적

① 2024년 식물 활용 시범사업 대상 외부공모(서울시) 선정 : 2024. 3월

【성북구립휘트니스센터 복도 벽면의 바이오월 수직정원 수경식물 설치로 실내공기질 개선】

- 주 체 : 서울시 농업기술센터
- 주요내용 : 수직정원시스템(5~6가지 공기정화식물로 구성)
- 설치면적 : 우측880mm×160mm, 좌측 970mm×160mm
- 사 업 비 : 총40,000천원(국비 50%, 시비 50%)
- 유지보수 : 3년(농업기술센터에서 유지보수 진행)



② 공단 시설물 내 『녹색공간 도시정원』 만들기

【사업장 주변 화단 재조성 및 유희부지 내 녹색공간 도시정원 조성】

- 추진기간 : 2024. 4. 4.(월) ~ 4. 5(화)

구분	사업명	장 소	내 용
1	‘공영주차장 화단가꾸기’ 사업	동방고개 공영주차장	○ 공영주차장 입구 주변 쓰레기 불법 투기 방지를 위한 화단 조성
2	‘녹색공간 확대’ 나무심기	월곡배드 민턴센터	○ 탄소 저감을 위한 식목일 나무심기
3	‘아이들과 함께 만드는 초록지구’	부모아이 지원센터	○ 관내 어린이집 연계 아이들 본인 이름표 (13명)를 부착한 나무 심기

③ 성북이 그린(Green) 착(한소비), 착(한실천), 착(한생각) 캠페인

【착(한소비):88가지, 착(한실천):95가지, 착(한생각):86가지 실천과제 실행 : 전부서】

- 추진목적 : 전직원 작은 실천 약속을 통한 친환경 경영 실현
- 추진기간 : 2024. 4. 1(월) ~ 4. 30(화) / 1개월간

착착착 캠페인	캠페인 실천	인증샷 남기기	착한 소비	착한 실천	착한 생각
각 부서마다 실천 과제선정(각 5개이상)	4월 한달간 과제 실천	성북이 그린(Green) 착착착 캠페인 완성!!	·환경마크 제품 구매하기 ·리필스테이션 이용 등	·정확한 분리배출 ·장바구니, 텀블러 사용 등	·사지말고 대여하기 ·산책하며 쓰레기 줍기 등

④ 지역주민과 함께하는 『세계 환경의 날』 행사

【나는야 환경지킴이, 너와나 그린라이트, SB환경의 날 홍보단 : 3개 부스 운영】

- 일 자 : 2024. 6. 5.(수) - 세계 환경의 날
 - 장 소 : 개운산센터 입구
 - 참여인원 : 총725명(주민 486명, 직원 239명)
 - 행사내용
 - 탄소중립 생활 실천 다짐(12가지) 캠페인 참여
 - 너와나 그린라이트 운동 생활속 실천(4가지)
 - 환경의 날을 알리는 ‘SNS 홍보’ 실천
- #해시태그 『성북구도시관리공단』, 『환경의 날』 업로드

※ 전직원 : ‘디지털 탄소 다이어트’ 불필요한 이메일 삭제

【ESG경영 및 지역소상공인 협업 “플로깅&마시깅” 행사】

- 추진목적 : 지역 소상공인과 협업을 통한 플로깅&마시깅 행사를 진행하여 환경보호 및 탄소중립 실천 장려
- 참여대상 : 해오름스포츠센터 회원 및 직원 총 48명
- 행사내용
 - (플로깅) 구민회관 인근 산책로 쓰레기 줍기
 - (마시깅) 인근 지역소상공인 카페(텀블러사용하기) 음료제공

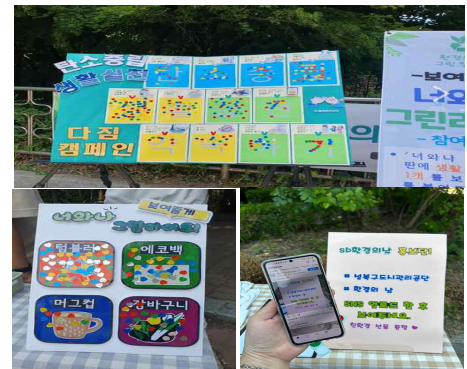

□ 2024년 8월 ~ 12월 추진계획

① 녹색회복 실천 “줍깅(JUBGING) 캠페인”

- 저탄소 실천 및 환경정화 활동으로 깨끗하고 건강하게 clean up

② 나눔문화 확산 및 자원순환 세상 만들기 “소(중하)나(눔의)기(적)” 바자회 행사

- 지역주민(이용고객) 및 임·직원 물품 기증을 통한 바자회 개최

③ 폐현수막 업사이클링 : (사)녹색발전소 협력

- 옥외광고시설물에서 발생하는 불법 폐현수막 수거 → 장바구니 제작
→ 전통시장 상인 배부 → 구매자에게 배포 등 폐현수막 업사이클링

11 지속가능 경영을 위한 『인권경영』 실현

개선

지속가능
ESG경영

추진부서

청렴안전팀 외

담당팀장

이학권 외

담당자

양미화 외

☎2241-0523

구청 소관과 : 성북구청 기획예산과

사회적 약자에 대한 상호존중과 배려 인식 확산 및 이해와 존중의 노사문화 정립 등 인권 존중 조직문화 정착을 위한 지속가능 인권경영에 만전을 기하고자 함

□ 추진부서 : 인사총무팀, 청렴안전팀, 생활체육팀

□ 사업목적

- 사회적 책임과 인권문화 정착을 위한 긍정적 인식개선 강화
- 상생하고 협력하는 노사관계 시스템 구축 필요

□ 추진실적

사업명	일 자	내 용	참여인원
“차별은없닷! (Dot.) 행복은 높닷! (Dot.)“	2024. 4.17.(수)	【장애인 인식 바로잡기 캠페인】 · 점자책갈피 만들기 체험 진행(100개 한정) · 장애인 인식개선 관련 슬로건 작성(선물 증정)	총60명
장애인 인식개선 교육	2024. 4.18.(목)	【전직원 장애인 인식개선 교육】 · 문화예술 토그 콘서트 - 성수와 태영이의 “다름과 같음 사이” - 수어와 함께 노래부르기 · 미참여자 e러닝 교육을 통한 전직원 수료	총34명 총269명
시각장애인 편의제공 “종합안내촉지도” 설치	2024. 3.20.(수)	· 종암박스파크 내 시각장애인이 손쉽게 확인하고 접근성을 높일 수 있도록 설치	-
노사상생발전 업무매뉴얼 발간	2024. 5월	【노동에 쏟은 정성이 경영의 가치가 된다.】 · 『노동법』 법리 해석 및 판례를 중심으로 업무 매뉴얼 통한 오해의 소지 최소화	매뉴얼 배부

□ 2024년 8월 ~ 12월 추진계획

구분	사업명	주요내용	시 기
1	윤리인권 수준진단 컨설팅	○ 윤리인권경영 현상태 파악 및 개선사항 도출을 위한 전문기관 컨설팅 실시	‘24.7월 ~9월
2	2024년 인권·청렴 활동 사진 공모전	○ 함께해요! 인권존중! 인권의 기본적인 개념이 담겨 있는 사진, 청렴의 6대 덕목의 메시지 사진 공모전	‘24.8월
3	건강한 조직문화 상호존중의 날 캠페인	○ 직장 내 실천과제 선정(이행시 짓기, 칭찬릴레이, 상호존중의 날 지정 등)하여 캠페인 진행	‘24.7월 ~12월
4	2024년 인권영향평가	○ 국가인권위원회 인권경영 매뉴얼 권고사항에 따른 인권리스크 사전평가 실시	‘24.9월 ~10월

12 지역사회 상호 협력을 통한 공공성 확대 제공

계속

지속가능
ESG경영

추진부서

기획혁신팀

담당팀장

최인철

담당자

조성덕 ☎2241-0511

구청 소관과 : 성북구청 기획예산과

주민, 관내 유관기관 등 상호 연대 강화를 통해 지속 가능한 참여형 사회공헌 활동을 적극 전개하여 공기업으로서의 사회적 책무를 이행하고자 함

□ 추진부서 : 전부서

□ 사업개요

○ 사업기간 : 연중

○ 사업내용 : 지역사회 파트너십과 함께 지속가능한 사회공헌활동 실현

□ 추진실적

사업명	내 용	참여인원
일일 무료 자유수영 운영	· 장애인의 날(4월), 가정의 달(5월), 호국보훈의 날(6월) 등 기념하여 해당 대상자 일일 무료 자유수영 운영	총418명
전문기관 연계 건강상태 검진	· 성북보건소 연계 대사증후군 검사 검진표에 의한 검진 및 상담 제공(물빛수영센터, 성북구립휘트니스센터)	총110명
「SB기술봉사단」 운영	· 성북구 치매지원센터와 연계 치매가정에 대한 기술봉사 (생활 속 안전점검 : 등기구·환풍기 교체, 문고리 수리 등)	총6가구
생명나눔 사랑의 직원 단체 헌혈	· 대한적십자사와 연계하여 혈액 수급 안정화를 위한 사랑의 헌혈 운동 동참	총51명
클린 성북 골목길 대청소	· 구청(동사무소 4개소) 연계 공단 센터별 지정구역 골목길 대청소 참여	월1회
수상인명구조원 자격증반 개설	· 수영장 안전요원 자격증 취득을 통한 일자리 창출 기회 제공 (레포츠센터, 개운산센터)	총24명

□ 2024년 8월~12월 추진계획

사업명	내 용	추진부서
관내 중·고등학교 진로체험 기회 제공	· 관내 중·고등학교와 연계 해당 학교 학생들을 대상으로 공공체육 시설 전문강사 진로체험 활동 진행	생활체육팀
여름철 사고예방 무더위 쉼터 제공	· 공공체육시설 내 『웅달샘』 운영으로 무더위 쉼터 제공	사업1본부
겨울철 취약계층 김장나눔 행사	· 유아체육단 및 자모들과 함께하는 『행복 김장 나눔』 행사를 통한 취약계층 지원	레포츠센터
전문기관연계 건강상태 검진	· 성북보건소 연계 대사증후군 검사 검진표에 의한 검진 및 상담 제공	사업1본부
사회적 약자 배려를 위한 노인の日 세미PT 진행	· 구민체육센터 이용 고객 중 60세 이상 어르신들 대상으로 체지방 측정 및 건강상담, 맞춤형 운동 진행	구민체육센터
어린이 무료스트레칭	· 방과후 놀이시설 성북도담과 연계하여 이용 어린이들에게 키르기 스트레칭, 바디웨이트 등 프로그램 행사를 4주간 무료제공	성북구립 휘트니스센터
이웃사랑 자원봉사	· 사회적지원 네트워크 연계 단체 자원봉사 실시	전직원