2026년
성북구 주요업무계획

본 자료는 내부 업무 보고용으로 외부 배포를 금합니다.

2026 성북구 주요업무계획

sb 성북구

2026.2.

현장 중심! 민생 중심!
더불어 행복한 성북

2026년
성북구 주요업무계획

sb 성북구

목 차

CONTENTS

I. 일반현황 및 주요업무체계 4

II. 민선8기 주요 성과 8

III. 2026년 주요업무계획 16

1. 모두가 행복한 복지공동체, 포용복지 16

2. 골고루 잘사는 도시의 품격, 균형발전 23

3. 지속가능한 생태도시 실현, 저탄소녹색도시 26

4. 지역경제 활력 최우선, 민생경제 29

5. 쉼과 여유가 있는 일상 주도, 문화자치 32

6. 스마트 인프라 기반 편리한 일상, AI현장행정 35

IV. 성북을 알린 주요 언론보도 40

V. 민선8기 주요 수상실적 50

2026년
성북구 주요업무계획

I

일반현황 및 주요업무체계

1. 일반현황
2. 2026년 비전 및 업무 체계

1. 일반현황

(2026. 1. 1. 기준)

면적

서울시 전체면적의 4%

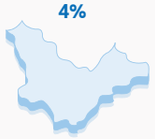

24.62㎢

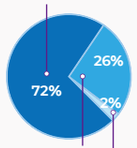

주거지역 17.79㎢

녹지지역 6.43㎢

상업지역 0.4㎢

인 구

세대 수
198,800세대

인구 수
422,559명

기구 및 인력

1의회 6국 1담당관 32과

1소(4과, 1지소)
20개동

1,557명

주요시설

학교 69개소

구립도서관 17개소

의료시설 760개소

대사관저 40개소

복지시설

종합사회복지관 5개소

노인복지시설 307개소

여성복지시설 6개소

보육시설 190개소

주택

총 계 : 146,769호

아파트 85,060호

단 독 22,589호

기 타 39,120호

2026년 세출예산 : 1조 1,258억원

○ 일반회계 1조 1,167억원 , 특별회계 92억원 (전년대비 408억원, 3.76% 증가)

(단위 : 백만원)

분야	계	일반회계	특별회계	비 고
총계	1,125,850	1,116,679	9,171	
일반공공행정	82,579	82,579		
공공질서 및 안전	3,920	3,920		
교육	14,760	14,760		
문화 및 관광	31,579	31,579		
환경	62,649	62,649		
사회복지	646,329	645,450	879	
보건	31,539	31,539		
농림해양수산	312	312		
산업중소기업 및 에너지	13,085	13,085		
교통 및 물류	27,687	21,080	6,607	
국토 및 지역개발	14,990	14,613	377	
예비비	8,000	8,000		
기타	188,420	187,112	1,308	행정운영경비

2. 2026년 비전 및 업무체계

비전

현장 중심! 민생 중심!
더불어 행복한 성북

핵심가치

함께 With
연대·협력의
공동체 활성화로
더불어 행복한 도시 조성

변화 Change
미래 사회변화(주민 수요)에
대응하기 위한
새로운 목표 설정

성장 Grow
지속가능한
균형발전으로
살아 숨쉬는 성북 구현

미래성북과제

포용복지 | 균형발전 | 저탄소 녹색도시 | 민생경제 | 문화자치 | AI현장행정

	정책	세부계획
6대전략, 61개 사업	① 포용복지 (20개 사업)	• 촘촘한 복지안전망 구축 • 맞춤형(어르신, 1인가구, 장애인, 여성 등) 지원 확대 • 세대별 복지지원 강화 • 복지 인프라 조성 및 운영
	② 균형발전 (10개 사업)	• 신속한 재정비사업으로 도시 균형발전 추진 • 안전하고 편리한 도로·교통 • 생활 속 주민안전 확보
	③ 저탄소 녹색도시 (9개 사업)	• 지역 자원을 활용한 힐링 정원 조성 • 숲, 하천 생태계 개선 • 민관 거버넌스 기반 탄소중립 환경 도시 • 쾌적하고 청결한 도시 환경
	④ 민생경제 (8개 사업)	• 지역산업 지원 및 육성 • 지역 자원 연계 청년 미래성장 지원 • 소상공인 경영안정, 상권 활성화 촉진
	⑤ 문화자치 (8개 사업)	• 적극 현장행정으로 지역 현안문제 해결 • 주민자치 실현 강화 • 문화예술 콘텐츠의 다양화 및 인프라 조성 • 생활체육 시설 조성
	⑥ AI현장행정 (6개 사업)	• 생활 안전 관리 • AI·IoT 활용 맞춤형 건강관리 • 스마트 행정서비스로 민원 편의 증진
기타과제	조직과제(부서), 동별과제(공통, 특화), 공·재단 업무계획	

성과관리

사업별 성과지표 추진 점검·평가로 구정 성과 극대화 (상·하반기 각1회)

2026년
성북구 주요업무계획

II

민선8기 주요 성과

(2022.7. ~ 2025.12.)

1. 구민 중심 따뜻한 돌봄도시
2. 균형 있게 성장하는 미래도시
3. 기회와 활력이 넘치는 경제도시
4. 문화와 자치가 숨 쉬는 행복도시
5. 자연과 환경을 소중히 하는 녹색도시

민선8기 주요 성과

1 구민 중심 따뜻한 돌봄도시

0세부터 100세를 넘어 모든 세대를 포용하는 복지 인프라와 대상자별 맞춤형 지원을 기반으로, 보편적 복지 강화와 취약계층에 대한 집중 보호를 통해 주민의 자립과 성장을 뒷받침하는 사각지대 없는 복지공동체 구현

□ 아동부터 어르신까지 온세대를 위한 복지 인프라 구축

○ 구민 누구도 소외되지 않고 사는 행복한 삶을 위한 성북복지재단 출범 ('25.7.)

○ 초고령사회 지역사회 거점 복지센터, 현대식노인복지관 건립 ('26.12. 준공 예정)

○ 신노년층 유입에 따른 복지 다양화, 뉴시니어센터 행복더함 조성 ('26.2. 개소)

○ 함께 키움으로 아동 돌봄공백 해소하는 우리동네키움센터 확충 (11~14호점)

○ 청소년 복합 문화·상담공간 및 청소년 안전망 구축, 석관청소년센터 조성('23.3.)

□ 대상자별 맞춤형 복지 지원

○ 구민의 생명존중과 삶의 가치 실천 지원, 생명안전도시 성북 : 자살예방센터 운영, 마음건강검진 및 심리지원, 생명존중인식개선 홍보 등

○ 아동의 권리가 온전히 실현되는 아동친화도시 : 4차 인증 준비

○ 1인가구의 일상과 함께, 1인가구지원센터 운영 및 맞춤형 지원사업 추진

□ 나눔 문화 활성화를 통한 따뜻한 겨울나기

○ 2026 희망온돌 따뜻한 겨울나기 캠페인 : 22억여원 ('26.2. 기준, 목표액 116% 달성)

○ 2025 희망온돌 따뜻한 겨울나기 캠페인 : 18.7억원

□ 모두를 위한 보편 지원과 취약계층 특별 관리

○ 주민의 일상을 지키는 성북구민 안전보험, 자전거 단체보험, 풍수해보험 운영

○ 심폐소생술 상설 교육장 운영 및 교육장비 대여, 찾아가는 교육 실시('25.2.~)

○ AI 활용 취약계층 똑똑 안부 확인 시행 : 고립가구 총 3,321명 발굴지원

○ 예방부터 치료까지 단계별 적정 관리, 치매 통합 관리서비스 추진

□ 협력과 연대를 통한 재난 극복 및 공동체 상생 실천

○ 튀르키예 지진피해 지원('23.2.) : 성금 1억5백만원, 성품 137박스

○ 괴산군 집중호우 피해지역 지원('23.7.) : 직원 성금 1,695만원, 서울패션섬유봉제협회 의류 600점·라면 200만원

○ 영남지역(안동) 산불피해 지원('25.3.~4) : 방문 2회, 195백만원 상당 성금 및 성품

○ 가평군 수해피해 복구 지원('25.7.) : 자원봉사 및 1,100만원 상당 식료품 및 의류

○ 강릉 가뭄 급수차 5대 한달 지원('25.9.) : 12.4톤·16톤 및 현장 방문

2 균형 있게 성장하는 미래도시

생활 속 이동과 일상의 안전을 뒷받침하는 도시 기반을 정비하고, 디지털 기술을 접목한 관리 체계 고도화와 노후 공간의 단계적 개선을 통해 위기 대응 능력과 정주 여건을 함께 높이는 지속가능한 도시 환경 조성

□ 안전하고 편리한 도로·교통 환경 조성

○ 권역별 주차장 확충 : 삼선동 공영주차장('22.12.), 석관동 공영주차장('24.8.), 빈집 활용 주차장(민간 소유 1개소 6면, SH소유 3개소 12면)

○ 길음2동 대규모 아파트 입주에 따른 동소문로 좌회전 전용차로 신설('22.12.)

○ 동소문로 길음뉴타운 중앙버스정류소 추월차로 활용한 U턴 전용차로 신설('25.6.)

○ 강남북 균형발전 동력 강북횡단선 원안 재추진('24.10.~'25.6.)

- 자치구 최초 범구민 서명 운동 추진, 단기간(약 2달) 내 주민서명 28만 달성
- 서울시, 서울시의회, 국회 국토교통위원장 서명부 전달, 강북횡단선 기존 노선 반영

○ 동북선 도시철도 안정적 추진 : 정거장별 차로점유 지장물 공사중(공정율 약 67.3%)

○ 어린이 교통 안전 및 보행자 보행 편의를 위한 LED 바닥보행 신호등 153개소 설치

□ 스마트 기술을 활용한 실시간 안전관리 시스템 도입

○ 폭설 교통 정체 및 사고 사전 대비, 친환경 스마트 열선시스템 구축 : 41개소, 11㎞ 설치 (민선8기, 2022.7.~2025.12) / 59개소, 17㎞ 설치(2016.~2025.) * 서울시 최장 설치 구

○ 도시 전반의 안전 관리 고도화, 스마트 CCTV 안전망 통합플랫폼 구축 : AI 기반 실종자 고속검색시스템 활용(116건), 영상관제 사건·사고 대응(1,166건)

○ 노면하부 공동조사 용역 실시 : 즉시 복구 30건, 굴착 조사 실시 및 원인 분석 5건

□ 노후 지역의 체계적인 재정비를 통한 도시 경쟁력 제고

○ 성북구 재개발 등 사업 추진 : 139개소(재정비·재개발, 가로주택 등)

○ 장위권역 재개발·재정비로 문화복합 명품도시로 재탄생 : 장위문화공원도서관 착공('25.11.)

○ 신월곡1구역·성매매집결지 미아리텍사스촌 본격 정비(연내 착공 예정)

○ 신속통합기획, 공공참여형 정비사업 추진 가속화

- (신속통합기획) 조합설립인가 : 하월곡1, 석관4, 종암8, 종암9 / 정비구역 지정 및 조합설립추진위원회 구성 : 성북3, 정릉3·8, 정릉2, 삼선3, 정릉16-179일대
- (공공참여형 정비사업) 공공재개발사업 정비구역 지정 및 사업시행지 지정 : 장위 8·9, 성북1

○ 빈집 정비 사업 추진 : 빈집실태조사 실시('23.8.), 빈집정비계획 수립 용역 실시('25.6.), 위험 빈집 자진 정비 안내 및 안전 조치 2개소

3 기회와 활력이 넘치는 경제도시

생활과 밀접한 경제 활동을 촘촘히 뒷받침하고, 계층별 참여 기회를 넓히는 고용 연계를 통해 지역 전반의 성장 동력을 확충함으로써 자생력 있는 도시 경제 생태계 조성

□ 지역 상권 강화와 생활 지원으로 지역경제 활성화

○ 지역 내 사용 모바일 화폐 발행('22.1.~'25.12.) : 성북사랑상품권 2,580억원 발행(페이백 44억원, 약 50만 명 혜택), 성북땡겨요 상품권 1억원 발행('25.8.)

○ 소상공인 저금리 특별융자 : 867.5억원 실행(2,250개 업체 지원)

○ 성북구 중소기업 육성기금 융자 : 110억원 지원(222개 업체 지원)

○ 착한가격업소 지정(67개소)·성북동 가게 인증사업(21개소) 및 페이백 지원

○ 전통시장 시설 지원 : 시설현대화(장위시장 아케이드 조성 등 5개 시장, 11개 사업), 경영현대화(매니저, 문화행사, 이벤트 등)

○ 골목형 상점가 지원 : 신규 지정(상점가 6개소), 환경 개선(7개 상점가, 24개 시설), 상권활성화(매니저, 야간문화행사, 컨설팅, 연구용역 등)

○ 청년의 건강권 보장을 위한 국시·구+ 학교의 합심, 천원의 아침밥 추진('23.5.~)

□ 다양한 계층을 위한 지역 특색 반영 일자리 연계 및 창출

○ '26년 일자리수 전년도 대비 950개(▲10.7%) 증가, 예산 70억원(▲6.9%) 증가

○ '2025년 전국 지방자치단체 일자리대상' 공시제 부문 우수상 수상 * '21~'23 3년 연속 수상

○ 청년 취·창업 지원 : 대학 협력 청년 취·창업 아카데미 운영, 청년 일자리박람회 개최, 길음청년창업거리 운영, 청년창업가게 7~10호점 개점 * '26년 상반기 9호점 개점 예정

○ 여성 경제 활동 지원 및 참여 확대 : 성북여성취업교육센터 조성('22.9.), 취·창업 프로그램 운영(참여자 수 3,962명, 자격증 취득 730명, 취업 379명)

○ 지속 가능 어르신 일자리 창출 : 한올한올 봉제단('25.11. 개관), 할매정(情)국밥 ('25.2. 개업), 커피정원 성북50+ 센터점('24.5. 개업)

□ 인프라 확충을 통한 경제 도시 환경 조성

○ 청년창업지원 거점시설, 성북청년스마트창업센터 개관 ('26.3.)

○ 청년이 행복한 도시를 만들다, 서울청년센터 성북 개관 ('25.5.)

○ 창조·문화·정보통신 산업 분야의 혁신기업 유치, 1인창조기업센터 운영 : 입주회원 108명, 졸업회원 60명 배출, 신규 창업 33개사, 고용 창출 99명, 매출 254억원

○ 캠퍼스타운 조성을 통한 청년창업 육성('17.1.~'25.12.) : 창업 784개팀(3,471명), 총매출액 1,364억원, 투자유치액 628억원, 지식재산권 1,156건

○ 서울시·성북구·대학의 동반성장 「서울 RISE 사업」 추진 ('25.4~) : 4개 대학, 77억원 지원 * 서울시 자치구 최다 건, 총 지원 규모 565억

4 문화와 자치가 숨 쉬는 행복도시

정책과 문화의 주체로 주민이 직접 참여하며, 생활 속 문화 활동과 지역 자원·소통 네트워크를 기반으로 공동체 역량이 일상에서 자연스럽게 확장되는 행복도시 구현

□ 주민 참여형 정책 발굴 및 네트워크 조성

○ 현장 중심 민생 소통의 혁신, 현장구청장실 운영('18.7~)

- 총 160회 개최(온·오프라인), 약 2천5백여 건 주민제안(65% 실현)
- 현장구청장실 제안 우수정책 : 열선, 오동숲속도서관, 동소문로 좌회전 전용차로 신설 등

○ 생활자치 1번지, 주민자치 선도 모델 확립 : 20개동 주민자치회 구성, 관내 22개학교 (학부) 참여 '1주민자치회 1학교 자치로운 우리동네(1주1학)' 추진

○ 주민들의 소통과 커뮤니티 활동을 지원하는 주민 공간 조성 : 정릉 508커뮤니티센터 ('24.8.), 종암동 함께어울림센터('24.8.)

□ 전 구민을 위한 문화시설 확충 및 접근성 강화

○ 조선왕조 600년 역사를 품은 성곽, 한양도성 인접 성북역사문화공원 조성 ('23.5.)

○ 지역 문인들의 삶과 문학을 보여주는 공간, 성북근현대문학관 개관 ('24.3.)

○ 문화예술 교육과 실험, 지역 커뮤니티까지 성북문화예술교육센터 개관 ('24.3.)

○ 구민 누구나 책과 함께하는 일상, 구립도서관 확충 : 성북어린이청소년도서관('25.6.), 성북구립 보문숲길도서관 개관('24.12.), 오동숲속도서관 개관('23.5.)

○ 날씨, 계절, 연령 상관 없이 이용하는 실내 스크린파크골프장 조성 : 정릉스크린 파크골프장('25.6.), 석계역스크린파크골프장('25.12.)

□ 지역 인프라를 활용한 주민 참여와 공동체 활성화

○ '음식'을 매개로 여러 문화를 선보이는 성북세계음식축제 누리마실

○ 초등학교와 유휴 공간, 가까운 곳에서 안전하게 즐기는 성북문화바캉스

○ 다양한 사람들이 다같이 즐기는 성북만의 거리문화축제, 다다페스타

○ 문학과 예술로 이어지는 꺼지지 않는 성북의 밤, 성북동 문화유산 야행

5 자연과 환경을 소중히 하는 녹색도시

생활 가까이에서 자연을 누릴 수 있는 환경을 확충하고, 기후위기 대응과 안전 관리 역량을 함께 강화하여 주민이 안심하고 생활하는 푸른 도시 조성

□ 지역 자원을 활용한 생활 친화형 녹지 조성

○ 발길이 머무는 특별한 수변공간, 성북천 수변활력거점 공간 조성('25.8.) : 다목적 특화 공간 수변스탠드 설치, 성북별빛마당(미디어파사드) 조성, 진입 계단 설치

○ 걷고 싶고 들여다보고 싶은 우리 동네, 성북천·정릉천·우이천

- 성북천 감성 휴식정원, 정릉천 상류 산책로 연결, 우이천 수변경관 조망 북데크 조성 등

○ 도심 속 새소리와 물소리의 위로, 세대공감 가족형 오동생태문화정원

- 폐파쇄목장 부지 활용 책과 자연을 결합한 치유형 문화공간 오동숲속도서관 조성('23.5.)
- 생태·문화·여가 기능을 통합한 도심정원 오동물빛정원 조성('25.6.)
- 무장애 숲길(자락길), 치유의 숲길, 유아숲체험장, 들꽃향기원, 철쭉동산

○ 일상에서 즐기는 사계절의 여유, 석계치유정원 조성·석계역 일대 정원화

○ 물놀이형 어린이 놀이터 조성('25.7.) : 장석어린이공원, 꿈나라어린이공원, 오동근린공원

□ 미래 성북을 위한 탄소중립 기반 구축

○ 대규모 고층형 단지 장위4구역 제로에너지빌딩(ZEB) 인증 획득('25년, 전국 최초)

- 월 2,500만원 상당 에너지 절감(태양광·지열장치로 전기세 절감)

○ 성북절전소 121개소 운영 ⇒ 에너지 절감 6,538MWh(약 6억원)

- 이클레이(ICLEI, 자치단체국제환경협의회) 사례연구에서 우수사례로 선정

○ 성북나눔발전소 4개소 운영 ⇒ 발전량 1,570MWh(약 3.5억원)

○ 민간 부지 협약으로 개방형 전기차 충전소 6개소 설치(전국 최초)

○ 전기차 충전기 2,743기 운영 : 급속 159기, 완속 2,584기 (수도권 66개 지자체 중 2위)

□ 안전하고 쾌적한 생활환경 조성

○ 내 집·내 점포 앞 내가 쓸기, 클린성북 주민자율청소 운영

- 자율청소 우수단체 포상, 및 무단투기 근절 홍보 활동으로 청소 문화 조성
- 민관 대청소 실시 : '23년 8회 5,800여 명, '24년 6회 5,400여 명, '25년 6회 6,400여 명

○ 사계절이 든든한 종합 대책 수립 및 시행

- 폭염·한파 대책 : 단계별 대응체계, 저감시설 확대, 쉼터 지정, 생수나눔냉장고
- 중대재해예방 활동 강화, 재난대응 안전한국훈련 실시, 유관기관 대응체계 구축

○ 지진, 각종 재난재해 대비 옥외대피장소 지정 및 운영

- 재해·재난 대비 구 인구 100% 수용 옥외대피장소 확보 추진
- '23년 85%(67개소), '24년 90%(70개소), '25년 92.5%(72개소)

○ 여성안심 도시환경 조성

- 안심이앱(10,565명), 안심택배(8개소, 138개 보관함), 안심지킴이집(편의점 26개소), 여성안심귀갓길(24개 노선), 안심홈세트지원(184세트)
- 안심스카우트 운영(2개조, 5명 운영), 불법촬영 시민감시단 운영(10명)

2026년
성북구 주요업무계획

III

2026년
주요업무계획

I. 모두가 행복한 복지공동체, 포용복지
II. 골고루 잘사는 도시의 품격, 균형발전
III. 지속가능한 생태도시 실현, 저탄소녹색도시
IV. 지역경제 활력 최우선, 민생경제
V. 쉼과 여유가 있는 일상 주도, 문화자치
VI. 스마트 인프라 기반 편리한 일상, AI현장행정

Ⅰ [포용복지] 모두가 행복한 복지공동체

1 현장중심 복지·건강서비스 기능 강화

□ **방문복지 강화 위한 동주민센터 복지 기능 확대**

○ 기존 및 신규 발굴 위기가구 대상 연간 모니터링(복지플래너, 방문간호사) 실시

○ AI, IoT 등 정보통신 기술을 활용한 스마트안부확인으로 취약계층 안부확인 강화

○ 복지전달 체계 역량 강화 지원 : 복지리더 교육, 성과지표 제공, 힐링프로그램

□ **위기가구 선제적 발굴·지원을 위한 촘촘한 복지안전망 구축**

○ 위기정보 빅데이터(행복e음 등) 및 상시 신고 채널(성북희망톡) 운영

○ 민관협력(구석구석발굴단, 도시가스, 한전 등)을 통한 위기가구 적극 발굴·연계

□ **건강취약계층(9,500여명 대상) 방문건강관리 강화 및 보건복지서비스 연계**

□ **소요예산 : 153백만원**

2 수요자 맞춤형 1인가구 지원

□ **1인가구 웰컴키트 지원 (성북구 신규 전입 1인가구 약 1,000명 대상)**

○ 1인가구 대상 사업 안내책자 및 필요물품 지원을 통한 초기 적응 지원

○ 신청 전 1인가구 정책 수요 설문조사를 통한 수요자 맞춤형 정책 설계

□ **1인가구 사회적 관계망 형성 지원사업**

○ 일상생활 역량 강화 교육을 통해 1인가구의 사회참여 기회 확대 및 자립 지원 강화

○ 1인가구 맞춤형 교육 및 강좌 운영 : 관계증진, 셀프 집수리, 금융상식 특강 등

□ **1인가구지원센터 운영**

○ 1인가구 심리상담 프로그램, 1인가구 물품대여소·공유주방 운영, 동아리 활동지원

□ **소요예산 : 203백만원**

3 어르신 행복일자리 추진

□ **2026년 주요 변동사항**

○ 어르신일자리 인원 확대 : '25년 4,403명 → '26년 5,003명

○ 수행기관 확대 : '25년 6개소→ '26년 8개소로 확대 (본청 포함)

□ **어르신 맞춤형 일자리 사업 추진 : 4개 유형 8개 기관을 통해 총 5,003명 참여**

유 형	활동내용	사업 수(개)	참여자 수(명)	지원대상
합계		65	5,003	
노인공익활동	지역사회 봉사활동 * 거리환경지킴이, 경로당중식도우미	29	3,663	65세 이상 *기초, 직연연금수급자
노인역량활용	취약계층 이용 시설 등에 서비스지원 * 공공행정 업무지원 등	23	919	65세 이상 *일부 유형 60세 이상
공동체사업단	소규모 매장 및 전문직종 사업단 운영 * 커피정원, 실버그린이 등	12	325	60세 이상
취업지원 (취업알선)	구인등록 및 취업알선	1	96	60세 이상

□ **성북형 어르신 맞춤 일자리 발굴 및 추진**

○ 경로당 돌봄수호대, 할매情국밥 운영, 행복한 세탁소(수선방) 연계, 다모아자원 사업단, 요리노리·자연노리 체험교실, 친환경 먹거리 사업단, 하하호호 인형극 등

□ **소요예산 : 21,161백만원**

4 경로당 활성화로 어르신 활력 충전소 조성

□ **경로당 중식 5일제 확대**

○ 관내 183개 경로당 대상 부식비(12~45만원), 양곡비(8~20포) 지원

○ 건강한 중식 추진을 위한 중식도우미 활동 및 중식 실태 상시 모니터링

□ **스마트경로당 운영 (10개소 대상)**

○ 디지털 친화적 경로당을 조성하여 고령층 디지털 격차 완화 및 여가 활동 지원

○ 원격 화상수업, 스마트기기 활용교육, 스마트헬스케어 등 프로그램 도입

□ **경로당 주말 운영 확대 : 무더위 기간 내 주말 운영 시 개소당 10만원(월 5만원) 지원**

□ **노인정책 홍보, 경로당 관리 등 지역봉사지도원 활동 지원**

□ **소요예산 : 3,598백만원**

5 현대식 노인복지관 건립

□ 사업개요

○ 위　　치 : 동선동4가 342 외 2필지

○ 규　　모 : 연면적 2,837㎡(대지면적 708.70㎡), 지하 2층~지상 6층

○ 사업내용 : 문화·여가, 교육, 생산활동 등 종합적 노인복지서비스 제공 공간 운영

○ 사업기간 : 2020. 1. ~ 2026. 12.(준공)

□ 소요예산 : 19,972백만원

□ 위치도 및 조감도

6 제2의 인생지원을 위한 50+센터 운영 활성화

□ 50+세대(40~64세) 대상 인생설계 상담 및 교육사업

유　형	지원내용	강좌 수(개)	대상자 수(명)
합계		120	3,320
인생설계 상담	인생후반전 지원 맞춤형 상담 (1:1매칭 상담, 취업 컨설팅)	-	1,300
인생설계 교육사업	미래설계 아카데미, 지역공헌형 지식나눔 교육사업	100	1,470
일활동사업	직업역량 강화교육, 교육 수료 후 전문직종 연계	20	550

□ 구 특화 50+사업 (지역 협력사업)

○ 관내 대학과 연계를 통한 신중년 RISE사업 활성화

○ 중장년 건강과 사회적관계 회복을 위한 1인가구 사업 활성화

○ 지역 자원 활용 시니어 일자리 확대 및 복지시설 협약을 통한 전문성 향상 교육

□ 소요예산 : 720백만원

7 성북구 어르신 건강행복, 대상포진 예방접종 지원 확대

□ 사업개요

○ 사업기간 : 2026. 1. ~

○ 대　　상 : 65세 이상 성북구민 (1961.12.31. 이전 출생자)

※ 제외대상 : 대상포진 접종 완료자, 접종 금기자

○ 규　　모 : 약 32,503명 (성북구민 65세 이상 인구의 40%)

○ 접종장소 : 관내 위탁의료기관 127개소

○ 사업내용 : 대상포진 예방접종 백신비 지원 * 본인부담금 19,610원 발생, 취약계층은 무료

□ 소요예산 : 2,535백만원

8 지속가능한 성북형 나눔문화 활성화

□ 따뜻한 겨울나기 캠페인 추진

○ 2026 희망온돌 따뜻한 겨울나기 캠페인 : 22억여원 ('26.2. 기준, 목표액 116% 달성)

○ 2025 희망온돌 따뜻한 겨울나기 캠페인 : 18.7억원

□ 나눔 네트워크 배분사업 추진 : 10개 사업, 2,030가구 대상 400,076천원 지원

□ 나눔문화 활성화 사업 추진

○ 따뜻한 겨울나기 집중모금, 연중 상시 나눔문화 활성화(우수 기부자 예우, 홍보를 통한 기부 참여 유도, 소액 정기 기부자 유치, 현금성 포인트 기부 신설)

○ 나눔네트워크 배분사업 : 서울사회복지공동모금회 성금을 수요에 따라 신속 지원

□ 성북구 푸드뱅크마켓센터 운영 활성화

○ 자체 후원품 의존에서 벗어나 지역사회 자원 연계 및 신규재가대상자 대상자 확대

○ 그냥드림 사업 추진 : 복지사각지대 식생활 취약계층 지원 (월 평균 15명 대상)

□ 소요예산 : 529백만원

9 경력보유여성 취창업 원스톱 지원 프로젝트

□ '26년 주요 변동사항 : 성북여성취업교육센터 중심 경력보유여성 취업지원 통합 추진

□ 사업개요

○ 대 상 : 성북구 거주 경력보유여성, 노동시장 사각지대에 있는 취·창업 희망 여성

○ 내 용 : 경력보유여성 취업 지원 (교육, 컨설팅, 일자리연계 등)

[취창업 원스톱 지원 체계]

시설명	[1단계] 여성교실		[2단계] 성북여성취업교육센터		[연계] 정릉새로일하기센터
교육단계별	기초과정 (나의 적성 파악)	⇒	심화과정 (취·창업 연계)	⇒	직업교육훈련, 직업상담, 취업연계
프로그램	자격증반(국가, 민간), 취미·교양반		자격증반(국가, 민간), 실무중심 역량강화		실무자(전문가)양성과정, 집단상담 등

□ **소요예산 : 462백만원**

10 생명을 살리는 4분의 기적, 심폐소생술 교육

□ **사업개요**

○ 대 상 : 성북구민 누구나

○ 위 치: 성북구 심폐소생술 교육장(보건소 6층) 및 교육 희망 기관 등

○ 내 용

- 심폐소생술 교육장 운영 : 심폐소생술 교육, 심폐소생술 체험 실시
- 찾아가는 심폐소생술 교육 : 관내 사업장, 기관 및 단체, 초·중·고등학생 등
- 심폐소생술 교육 장비 대여 : 심폐소생술 교육 애니모형, 교육용 자동심장충격기

□ **소요예산 : 82백만원**

11 공공형 실내 어린이놀이시설 조성 및 운영

□ **사업개요**

○ 대 상 : 서울시 거주(생활권 포함) 0~9세 어린이 및 보호자

○ 현 황 : 6개소 운영(벌집어린이공원, 정릉2동, 종암동, 정릉3동, 성북동, 보문동), 1개소 조성(월곡1동, '26.3월 개관), 1개소 기획(길음1동) 중

○ 내 용

- 월곡1동점 개관 : 기존 유사한 용도로 운영되던 월곡 육아종합지원센터 내 놀이 체험장을 서울형 키즈카페로 전환운영
- 길음1동점 서울시 예산 협의 (길음 복합문화체육센터내 신축 기준)
- 공공·민간 유휴공간 발굴을 통한 서울형 키즈카페 지속 확충 및 운영

□ **소요예산 : 1,368백만원**

12 발달의 선을 넘는 성북 아이 지원사업

□ **전수 선별검사 실시 및 특수교사 방문관찰상담을 통한 개별 맞춤형 지원**

○ (만2세) 영유아발달검사(K-CDI), 영아기 기질 및 비전형 행동 척도(K-TABS)

○ (만5세) 초등학교 준비도 검사(ESRA), 영유아발달검사(K-CDI)

□ **공립 유치원 네트워크 구축**

○ 초등학교 준비도 검사 지원 대상을 공립유치원까지 확대하여 운영 현황 분석

○ 유치원과 센터 간 협력 및 정보 공유를 위한 네트워크 기반 마련

□ **전문치료기관 연계** (성북구육아종합지원센터, 서울사이버대학교, 서울재활병원)

□ **재평가를 통한 지속 지원 모니터링**

○ 검사 실시 및 개입 6개월 후 재검사를 진행하여 지원 개입의 효과 분석

○ 지속적인 모니터링 체계 마련 : 추가 관찰 상담, 치료지원연계 등 필요 시 즉시 지원

□ **소요예산 : 169백만원**

13 아동청소년이 만드는 아동친화도시 성북

□ **'26년 주요 추진사항 : 유니세프 아동친화도시 4차 인증(상위인증 갱신) 추진**

□ **아동·청소년 참여기구 활성화, 참여예산제로 아동·청소년의 실질적 참여권 보장**

□ **아동친화도시 사업 활성화를 통한 아동권리 기반 강화**

○ 아동권리 전문강사 양성 및 맞춤형 아동권리교육 확대 실시

○ 2026년 전국 유일 아동친화도시 4차 인증 지자체 홍보 강화, SNS 채널 신설

□ **아동청소년 동행카드 지원으로 청소년의 다양한 예술·진로체험 기회 제공**

○ 지원내용 : 13세 청소년(중학교 1학년) 대상 연간 10만원의 포인트 지원

□ **아동친화 법체계 정비 : 아동 전용 공간 계획 시 당사자의 의견수렴 의무화 등**

□ **소요예산 : 465백만원**

14 함께성장 지원사업 (구(舊)동교동락 사업)

□ **학부모 참여 함께성장 지원사업 추진**

○ 학교에서 학부모가 참여할 수 있는 교육 관련 사업의제 발굴·기획 및 사업실행

○ 성과공유회 개최를 통한 참여자 간 사업추진 결과 및 우수사례 공유

□ **교육소통워크숍 운영**

○ 초등·특수학교, 중·고등학교 학급별 소통워크숍 개최

○ 구 교육지원사업 및 신규사업 안내, 교육현안 논의 및 협력 방안 모색

□ **학부모 아카데미 개최**

○ 자녀의 성장 및 학습 단계별 학부모 요구에 맞는 교육 프로그램 운영

○ 자녀와의 대화 기술, 효율적인 교과목별 공부비법, 시간관리와 학습계획 수립 등

□ **소요예산 : 100백만원**

Ⅱ [균형발전] 골고루 잘사는 도시의 품격

1 공동주택 공동체 활성화를 통한 열린아파트 조성

□ **2026년 주요 변동사항**

○ 개별 단지에서 이웃단지까지 함께하는 연합 공동체 활성화 사업 추진 (100백만원 증액)

○ 노후 공동주택 공용시설물 유지보수 관리 지원 사업 확대 (200백만원 증액)

□ **공동체 활성화를 위한 다양한 프로그램으로 주민화합 제고**

○ 구정 주요 핵심사업 연계 및 커뮤니티 플래너 운영을 통한 단지 맞춤형 컨설팅

○ 연합단지 사업(길음뉴타운, 장위뉴타운 등) 적극 발굴로 단지 내외 주민 소통 촉진

□ **공동주택 관리 지원**

○ 개방형 공용시설물 개선·보수공사 비용 지원을 통한 공간(시설) 공유 독려

○ 공동주택 리더양성 워크숍, 우수사례 공유회 개최로 지속가능한 공동주택 공동체 조성

□ **소요예산 : 1,578백만원**

2 권역별 주차교통시설 확충

□ **성북동 공영주차장 조성**

○ 위 치 : 성북동 92번지 등 4필지

○ 규 모 : 입체식주차장 139면, 지하2층~지상4층

○ 기 간 : 2025. 2. ~ 2028. 10.(예정)

□ **빈집활용 우리마을 공영주차장 조성**

○ 위 치 : 성북구 관내

○ 규 모 : 민간소유 빈집, SH소유 빈집 대상 지평식주차장 조성

3 정릉버스공영차고지 복합화 및 주민편익시설 건립

□ **사업개요**

○ 위 치 : 정릉동 771-7 (대지 3,600㎡)

○ 규 모 : 지하2층~지상3층, 연면적 7,337㎡

○ 내 용 : 버스 차고지 및 체육시설 복합화

○ 기 간 : 2022. ~ 2031. ※ ('26. 3.) 중앙투자심사 실시 예정

□ 소요예산 : 41,000백만원

□ 위치도 및 현장사진

4 캠퍼스타운 조성을 통한 청년창업 육성

□ 추진성과

○ 청년창업팀 총 784팀, 3,471명 선발 육성

○ 창업팀 총 매출액 1,364억, 투자유치 628억, 지식재산권 1,156건 등록

(단위 : 백만원)

구분	합계	고려대		서경대		동덕여대		한성대		국민대
유형	-	뉴딜사업		단위형/창업형		단위형/단위형		단위형/창업형		단위형
기간	-	`17~25년(9년)		`19~`25(7년)		`19~`24(6년)		`17~`25(9년)		`23~`25(3년)
총사업비 (`17~25)	76,675	창업형	뉴딜	단위형	창업형	단위2	단위4	단위형	창업형	단위5
		10,028	48,620	1,400	5,940	2,597	1,100	3,340	2,550	1,000
	4,070	1,270		1,250		-		1,250		300
창업실적 (`17~25)	784팀 3,471명	209팀 2,026명		253팀 626명		77팀 184명		216팀 547명		29팀 88명

□ 사업개요

○ 참여대학 : 고려대, 국민대, 광운대 (2026. ~ 2029.)

○ 사업내용 : 지역 기업·대학·지자체 협력 창업지원 체계 구축 및 청년창업 활성화

- 유망 창업기업 육성 및 성장 프로그램 운영 : 대학별 연 50팀 이상
- AI 기반 창업기업 및 인력 발굴·육성(AI 교육 프로그램 기획 운영 등)
- RISE 프로젝트 과제와 연계한 기업 성장 프로그램 운영

□ 소요예산 : 4,590백만원

5 위반건축물 해소를 위한 찾아가는 사전 컨설팅

□ 추진배경

○ '2·3종 일반주거 한시적 용적률 완화'에 따라 일부 위반건축물 양성화 가능

□ 사업개요

○ 대 상 : 관내 전용면적 85㎡를 초과하는 아파트, 연립주택, 다세대, 다가구를 제외한 모든 건축물

○ 내 용 : 위반건축물 해소를 위한 전문가 방문 상담 서비스 지원

- 컨설팅 신청 접수 및 시행 : 수시 접수 및 현장 상담 실시
- 성북구건축사회 협의 : 상담 건축사 인력 제공

□ 소요예산 : 58백만원

6 인파관리 및 재난대응을 위한 이동형 CCTV 시스템 구축

□ 사업개요

○ 위 치 : 성북구청 통합관제센터 및 성북구 전역

○ 대 상 : 대규모 행사, 재난 발생 또는 발생 예상 지역

○ 기 간 : 2026. 6. ~ 11.

○ 내 용 : 신속 설치로 현장 관리가 가능한 이동형 CCTV 시스템 구축

- 해체가 쉬운 이동형 CCTV 2세트 제작·구매
- 인터넷망을 사용하여 관제센터로 영상을 전송할 수 있는 네트워크 환경 구축

□ 소요예산 : 125백만원

Ⅲ [저탄소녹색도시] 지속가능한 생태도시 실현

1 개운산 책쉼터(숲속도서관) 조성

□ **사업개요**

○ 위 치 : 개운산근린공원(돈암동 산6-1번지 일대)

○ 규 모 : 연면적 496㎡

○ 기 간 : 2024. 1. ~ 2026. 8.(준공)

○ 내 용 : 도심 속 자연과 어우러진 주민 힐링 책쉼터 조성

□ **소요예산 : 4,502백만원**

□ **위치도 및 조감도**

2 여름친화형 공원 조성

□ **사업개요**

○ 대 상 지 : 관내 공원 7개소 (성북역사문화공원, 자주바위어린이공원, 범바위어린이공원, 종암어린이공원, 일신어린이공원, 동방어린이공원, 샛별어린이공원)

○ 사업기간 : 2026. 1. ~ 7.

○ 사업내용 : 여름에도 이용가능한 공원을 조성하여 여름철 야외활동의 안전성 확보 및 이용자의 휴식·놀이 환경 개선

- 어린이놀이시설 및 휴식공간 내 그늘막 설치 등
- 공원 내 수경시설 설치 등

□ **소요예산 : 800백만원**

3 365스마트 피트니스 파크 조성

□ **사업개요**

○ 대 상 지: 관내 공원 4개소

대 상 지	주소	면적(㎡)	대 상 지	주소	면적(㎡)
범바위어린이공원	안암동2가 140-3	1,514.8	동망봉어린이공원	보문동3가 229-1	6,569
한울어린이공원	정릉2동 169-6	2,675	화랑어린이공원	석관동 407-6	2,178.4

○ 사업기간 : 2026. 1. ~ 12.

○ 사업내용 : 퍼걸러(우천대비, 그늘제공)를 설치하여 사계절 날씨와 상관없이 이용가능한 야외 운동공원 조성

□ **소요예산 : 200백만원**

4 우리동네 청결단 운영

□ **사업개요**

○ 사업기간 : 2026. 3. ~ 12.

○ 사업인원 : 총 200명

- 자격요건 : 공고일 기준 19세 이상인 자
- 활동시간 : 주당 9시간(주 3회, 일 3시간), 07:00 ~ 10:00

○ 인원배치 : 성북구 관내 동 소규모 이면도로 (2인1조)

○ 사업내용 : 공무관 미배치 이면도로 청소 및 빗물받이·낙엽 청소, 제설 등

□ **소요예산 : 980백만원**

5 탄소중립 민관거버넌스 구축

□ **탄소중립 실천 공동체 운영 활성화 및 생활 속 실천 홍보 다각화**

○ 절전 목표 달성 시 인센티브, 경진대회 개최, 에너지 효율화 시설 개선 유도

○ 탄소중립 소식지 발행, 실천 안내서 배포, SNS 활용 홍보 등

□ **탄소중립실천단 구성 및 운영(20개단), 탄소중립실천가 선정(개인 60명, 단체 10개소)**

□ **성북구 탄소중립 기본계획 수립에 따른 이행점검, 2050 탄소중립위원회 운영**

□ 구민과 함께하는 탄소중립 실천 사업 추진

○ 탄소중립 생활실천 공모사업, 성북환경박람회 개최, 환경사랑 그림그리기 대회

○ 탄소제로(zero)왕 선발(40여세대), 탄소중립 챌린지, 찾아가는 탄소중립·기후위기 교육

□ 소요예산 : 262백만원

6 성북탄소중립배움터 운영

□ 사업개요

○ 위 치 : 성북구 정릉로23길 56(정릉동), 2층

○ 규 모 : 121.3㎡ (약37평/실사용 면적 기준)

○ 내 용 : 성북구 탄소중립 실천 및 환경 교육 활성화

- 성북탄소중립배움터 기후에너지환경교육프로그램 기획 및 운영
- 기후취약계층 대상, 찾아가는 기후에너지환경교육 운영
- 성북구기초환경교육센터 지정 및 운영
- 환경교육주간(6월), 자원순환의 날(9월), 협력기관 환경주제 행사 운영
- (예비)환경교육강사, 환경교육실천단 교육을 통한 그린리더 양성

□ 소요예산 : 128백만원

IV [민생경제] 지역경제 활력 최우선

1 제조업의 희망, 패션산업 지원 및 육성

□ 사업개요

○ 목 표 : 봉제기업의 생산성 향상 및 원가절감과 경쟁력 강화 도모

○ 대 상 : 의류제조업 소공인 및 패션 관련 (예비)청년 창업자

○ 운영시설

구분	구 자체 운영			중기부 공모사업
	성북스마트 패션산업센터	청년패션창업큐브 (보문동공동작업장)	패션봉제지원센터	소공인특화지원센터
권역	[보문 권역] 제조혁신 청년창업 메카		[장위 권역] 기술이전, 소공인 지원	
주기능	패션산업지원 허브	청년창업지원센터	장위거점센터	소공인 지원
주요사업	패션산업지원 총괄, CAD/CAM, 청년 인큐베이팅	청년창업가 입주, 소공인 공동작업장, 지역 커뮤니티 공간	봉제기술교육, 봉제장비 임대지원, 패턴 컨설팅 지원	패턴 컨설팅, 클라우드 펀딩, 온라인 콘텐츠 제작지원

○ 내 용

- 권역별 전략적 사업 육성 : 보문권역(미래산업육성), 장위권역(지역밀착형)
- 패션봉제산업 경쟁력 강화 : 생산 효율 증대, 판로 지원, 적정 인력 수급, 홍보
- 봉제업 실태조사 및 활성화 방안 연구용역 추진 ('25. 9. ~ '26. 2.)

□ 소요예산 : 949백만원

2 청년창업 허브 조성 및 창업생태계 활성화

□ 사업개요

○ 위 치 : 성북구 삼양로 29 (길음동 1245-1외 2필지), 성북청년스마트창업센터

○ 규 모 : 부지 533.8㎡(161평), 연면적 1,492.9㎡(451평), 지하1층~지상5층

○ 내 용 ('26. 2월말 개관)

- 1인창조기업 및 소기업 입주공간(입주기업 전시·홍보·상담·휴게 등) 제공
- 지역 자원 활용 창업지원협의체 구성, 창업교육, 전문가 자문 및 멘토링 지원
- 청년 창업자 발굴 및 사업화, 홍보 및 투자유치·판로 개척 지원
- 헤어, 메이크업, 네일 등 뷰티 관련 특화 창업지원 공간 제공

□ 위치도 및 현황사진

3 길음청년창업거리 활성화

□ 사업개요

○ 위 치 : 삼양로 일대 길음청년창업거리(길음역~미아초등학교, 800m)

○ 대 상 : (예비)청년창업가, 지역주민 등

○ 내 용 : 불법유해업소가 위치한 '삼양로'를 청년창업 거점거리로 조성·활성화 하여 건강한 상권 육성

- (창업) 길음청년희망스토어 사업 운영(청년 창업가게 입점 지원, 청년창업실험 공간 '공업사' 운영), 성북청년스마트창업센터 건립
- (문화) 청년공간 길이음 운영, 두근두근 별길마켓 운영, 상인반상회 조직화
- (포용) 불법유해업소 지속 단속, 취업교육 및 일자리 알선, 폐업 시 긴급생계비 지원

□ 소요예산 : 314백만원

□ 위치도

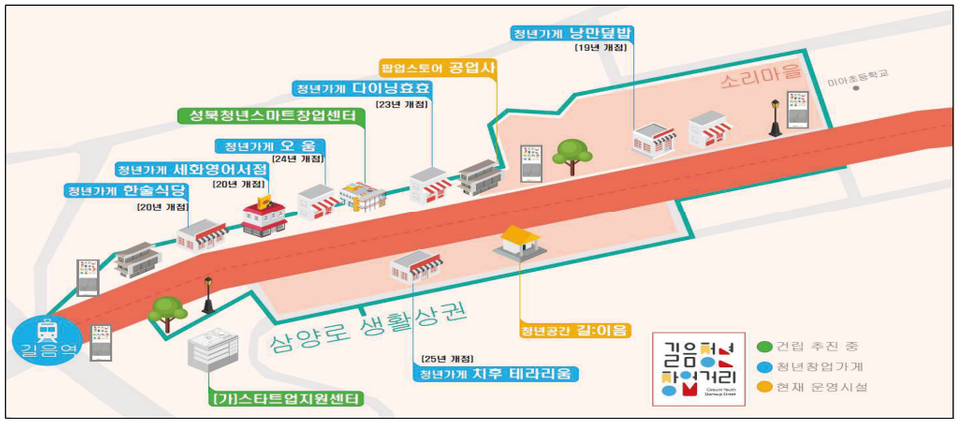

4 중소기업 및 소상공인 경영안정 지원

□ 지역경제 활성화 지역화폐 발행

○ 성북사랑상품권 발행 : 800억원 규모, 할인 5%+페이백 5%

○ 성북땡겨요상품권(배달전용) 발행 : 3억원 규모, 할인 15%, 연2회 발행

□ 소상공인 저금리 특별융자 및 중소기업육성기금 운용

○ 자금난을 겪는 소상공인 대상 360억원 규모 저금리 융자(전년대비 60억 증액)

○ 중소기업 및 소상공인 대상 시설·기술개발자금 등 30억원 규모 육성기금 운용

□ 중소상공인 경쟁력 강화 지원

○ 중소기업 CEO 연구 과정 강좌(35여명), 맞춤형 역량강화 교육(실무자 100여명) 특허·상표 출원 지원(20여개 업체), 중소상공인 경영상담 맞춤형 컨설팅(50여개 업체), 청년인턴 지원(6명 내외)

□ 소요예산 : 11,848백만원

5 지역 · 주민 · 상인과 함께하는 상권 활성화

□ 사업개요

○ 대 상 : 성북구 관내 전통시장 6개소 및 골목형상점가 8개소 등

○ 내 용 : 전통시장 및 골목형 상점가 활성화 지원

전통시장			골목형 상점가	
전통시장 활성화 지원	시설·경영 현대화 지원	매력찾기 공모전	골목형상점가 지정 및 활성화 지원	환경개선 및 시설물 유지보수
매니저 지원, 문화 행사, 고객편의센터 보수	디지털전통시장 육성 (온라인 판로 개척), 안전취약시설 보수	전통시장골목형상점가 매력 홍보 영상 공모 (체험, 먹방 등)	상점가 신규 지정, 온라인 판로 개척 지원 상권 활성화 행사	안내판 및 경관조명 등 시설 환경 개선

□ 소요예산 : 1,108백만원

V [문화자치] 쉼과 여유가 있는 일상 주도

1 주민과 소통하는 현장구청장실 운영

□ 2026년 주요 변동사항

○ 다양한 분야 참여 확대를 위해 운영 시간을 탄력적으로 조정

○ 지역별 특성을 반영하여 생활권별, 주제별 등 다양한 방식으로 혼합 운영

○ 주요 지역 현안 중심으로 논의될 수 있도록 중복 민원, 유사 제안 등 사전 통합

□ 8개년(2018~2025년) 추진 성과 : 주민제안 총 2,521건

○ 분야별 현황

구분	총계	도로·교통, 안전	환경	교육, 문화 아이행복, 청년	주거, 공동체	복지, 보건	행정, 자치, 경제
건수	2,521	1,207(48%)	564(22%)	196(8%)	186(7%)	189(8%)	179(7%)

○ 처리단계별 현황

구분	총계	완료	추진중	장기검토	추진곤란	타기관 이첩
건수	2,521	1,447(57%)	205(8%)	262(10%)	517(21%)	90(4%)

□ 추진개요

현장구청장실 운영
【현장과 소통 중심의 구정 체계 확대】

[소통 중심] 민생 현장 방문	[정책 중심] 현장구청장실 운영
- 기간 : 2026. 1. ~ 12. (연중 수시) - 내용 : 구정 주요 시책 공유 · 주요 현안 지역 등 방문, 의견 수렴	- 기간 : 2026. 하반기 - 내용 : 민선9기 현장구청장실 운영 · 공약, 시책, 현안 등 주민과 소통이 필요한 주제로 현장구청장실 운영

□ 소요예산 : 106백만원

2 주민이 주인되는 주민자치 생활자치 실현

□ 2026년 주요 변동사항

○ 다양한 계층의 수요 반영 및 실효성 있는 생활밀착형 의제 발굴 강화

- 20~40세대 청·중년층의 실수요를 의제발굴 과정에 체계적으로 반영

○ 주민자치 실행사업 개선

- 사전기획단계에서부터 연령대 특성을 반영한 홍보·참여 방안 구체적 수립

□ 추진개요

비 전	주민이 주인되는 주민자치·생활자치 실현		
핵심 과제	❶ 주민자치 기반 확대	▶	1. 주민자치사업단 및 동지원관 밀착 지원 2. 주민자치교육(주민자치학교, 아카데미, 워크숍)
	❷ 주민자치회 운영	▶	1. 3단계 10개동 주민자치회 구성 2. 주민자치회 운영 지원 3. 주민총회 개최 4. 주민자치계획 사업 실행
	❸ 우수성과 전파·확산	▶	1. 홍보강화와 주민참여 확대 2. 주민자치 관련 대외 경연대회 공모 3. 성북구 주민자치 성과공유회 4. 자치회관 프로그램 경연대회

□ 소요예산 : 2,409백만원

3 1주민자치회 1학교 자치로운 우리동네

□ 2025년 추진성과

○ 1주민자치회 1학교 업무협약 체결 : 20개동 주민자치회-22개 학교

※ 대학(4대학/6학부), 고등학교(1), 중학교(7), 초등학교(8)

○ 찾아가는 의제발굴학교(토론식 의제발굴 워크숍) 개최 : 22개 학교 대상 26회, 896명

○ 생활밀착형 주민 의제 발굴 및 선정 : 발굴의제 95건, 선정의제 22건

□ 사업개요

○ 대 상 : 관내 20개동 주민센터, 학교 등

○ 내 용

- (1주민자치회 1학교 업무협약) 지역사회 문제 해결을 위한 민·학·관 협력 네트워크 구축
- (미래세대의 지역사회 참여) 찾아가는 의제발굴교실, 사전투표, 주민총회 참여 등
- (선정의제 공동실천) 학생 발굴 지역의제를 주민총회-정책 실현-주민과 함께 실천

○ 추진과정

1주민자치회 1학교 업무협약	⇨	찾아가는 의제발굴 교실	⇨	학교·지역 연계 활동	⇨	주민총회 참여
참여학교 발굴 및 업무협약(지속)		의제발굴		주민자치회, 학교가 주관하는 행사·사업·캠페인 등 참여		의제 발표, 투표 참여

□ 소요예산 : 105백만원

4 성북 문화예술회관 건립

□ **사업개요**

○ 위 치 : 장위동 233-441번지 일원 (장위15구역 내)

○ 규 모 : 대지 4,361㎡, 연면적 약 9,000㎡ (지상4층~지하2층)

○ 구 성 : 공연장, 전시·회의·연습실, 주차장 등

○ 기 간 : 2020. ~ 2033.(예정)

2026~2027년		2028~2029년		2030~2032년		2032년
· 문화예술회관 건립 방침 수립 · 건축설계 관련 부서 협의	⇨	건축설계 등 용역 발주	⇨	· 착공 및 공사진행 · 설비물품(무대기계, 음향시설, 조명 등)구매·설치	⇨	준공 및 개관

○ 내 용 : 주민들에게 문화적 경험기회를 확장하고 문화예술을 통해 지역공동체를 활성화하는 복합문화예술시설 건립

□ **소요예산 : 7,000백만원**

5 월곡 청소차고지 지하화 및 복합문화체육시설 건립

□ **사업개요**

○ 위 치 : 성북구 화랑로 49 (하월곡동 67-39 외 7필지)

○ 규 모 : 부지 2,190㎡, 연면적 7,978㎡ (지하 3층~지상 4층)

○ 구 성 : 청소차고지 지하화(지하1~2층), 종합체육시설(수영장, 헬스장, 다목적체육관, 다목적실, 강의실 등), 주차장

○ 기 간 : 2018. 3. ~ 2026. 7.(준공)

□ **소요예산 : 56,400백만원**

□ **위치도 및 조감도**

VI [AI현장행정] 스마트 인프라 기반 편리한 일상

1 성북구 정비사업 홈페이지 구축 사업

□ **추진배경**

○ 분산된 정비사업 정보를 편리하게 확인할 수 있는 온라인 전용 창구 필요

○ 정비사업 관련 정보를 투명하고 체계적으로 제공하여 주민 이해도를 높이고 원활한 사업 추진을 도모

□ **사업개요**

○ 대 상 : 관내 정비사업 정보가 필요한 주민 누구나, 이해관계자 등

○ 내 용 : 정비사업 홈페이지 구축 및 운영

- 정비사업(재개발, 재건축, 모아타운, 가로주택 등) 현황 및 절차 등 관련 정보 안내
- 정비구역 내 공사장 정보, GIS(지도서비스) 신설, 구역별 고시/공고, 주민설명회 일정, 공청회 자료 공유 등

○ 기 간 : 2026. 3. ~ 9.(홈페이지 구축)

□ **소요예산 : 20백만원**

2 AIOT 구축 기반 지반침하 선제적 예방 안전사업

□ **노면하부 공동 탐사용역(GPR 탐사) 시행**

○ 규 모: 총 50㎞ (차도:40㎞, 보도: 10㎞)

○ 내 용: 지표투과레이더(GPR) 이용 지하시설물 주변 지반 공동 파악 및 신속복구

□ **지반 이상징후 실시간 감지 매립형 AIOT(인공지능융합기술) 설치**

○ 위 치: 유동인구가 많은 밀집지역(대학교 인근)구간 및 대형공사장 주변

- 안암역, 성신여대입구역, 한성대입구역, 대형공사장, 지하철공사장 인근

○ 내 용: 지반 이상징후 파악을 사전에 예측하는 '싱크홀 위험 예측 모델'을 도입하여 실시간 모니터링으로 지반침하 사전대응

□ **지반침하 구간 긴급 복구공사 추진**

○ 규 모: 동공관리 등급기준 위험구간 선제적 복구 및 침하 구간 복구

- 차도 및 보도 침하구간 신속 복구 및 공사 시행 (연간단가)

○ 내 용: 위험 구간 선제 대응 "지반침하 대응반" 가동 및 즉각 원인조사 및 복구

□ **소요예산 : 480백만원**

3 AI · IoT 기반 어르신 건강관리사업

□ **사업개요**

○ 대 상 : 허약·만성질환 관리 및 건강관리 행태 개선이 필요한 성북구 거주 65세 이상 어르신

○ 위 치 : 보건소 및 20개동 동주민센터

○ 사업내용

- 블루투스 건강측정기기를 활용한 비대면 건강관리서비스 제공
- 어플을 통한 건강 모니터링 및 비대면 건강컨설팅·맞춤형 건강정보 안내
- 스트레칭 밴드, 운동포스터 제공을 통한 대면 교육, 만성질환 건강관리 프로그램 운영
- 참여자 대상 시상식 개최 및 건강 미션 성공자 대상 인센티브 부여

□ **소요예산 : 262백만원**

4 취약계층 아동 · 청소년 AI 마음봇 심리검사

□ **추진배경**

○ 디지털 환경 변화와 정신건강 이슈의 복합화로, 취약계층 아동·청소년의 심리지원 필요성 증대

○ 기존 정신건강 검사지 외에 인공지능(AI) 기반 심리 검사 도입으로 선별 정확성 및 개별 맞춤 지원 강화

□ **사업개요**

○ 위 치 : 성북구정신건강복지센터(보건소6층)

○ 대 상 : 정신건강상담이 필요한 관내 지역아동센터, 공동생활가정, 대안학교 아동·청소년, 성북구정신건강복지센터 등록관리 대상자

○ 기 간 : 2026. 3.~ 11.

○ 내 용

- 인공지능 기반 심리검사 도입(CDI,CAT·SCT와 병행 실시)
- AI 검사 결과 기반 개별 심층 상담 및 맞춤형 지원, 사후관리

□ **소요예산 : 12백만원**

2026년
성북구 주요업무계획

Ⅳ

성북을 알린 주요 언론보도

(2022.1. ~ 2026.1.)

- 2025~2026년 주요 언론보도
- 2024년 주요 언론보도
- 2023년 주요 언론보도
- 2022년 주요 언론보도

□ 2025~2026년 주요 언론보도

[서울신문]
성북 정보공개 종합평가 '3년 연속 최우수' (2025.1.13.)

서울신문 2025년 01월 13일 22면 (수도권)

성북 정보공개 종합평가 '3년 연속 최우수'

서울 성북구가 행정안전부 주관 '정보공개 종합평가'에서 최우수 등급을 받아 3년 연속 최우수 기관으로 선정되는 쾌거를 달성했다.

정보공개 종합평가는 행정안전부가 행정의 신뢰성과 투명성을 높이기 위해 매년 공공기관의 정보공개제도 운용 실태를 평가하는 것이다. 올해는 중앙행정기관, 지방자치단체 등 총 554개 기관을 대상으로 사전정보, 원문공개, 청구 처리, 고객관리, 제도 운영 등 5개 분야, 11개 지표를 정량·정성 평가 방식으로 진행했다.

성북구는 지난 2022년부터 매년 정보공개의 체계적 관리와 주민 접근성 제고를 위해 노력한 결과 모든 항목에서 고득점을 기록하며 3년 연속 최우수 평가를 받는 성과를 이뤘다. 주민의 알 권리를 보장하기 위해 신속하고 정확한 정보 제공과 구민 소통 중심의 행정 운영 결과라는 평가다.

이승로(사진) 성북구청장은 "구민의 알 권리를 최우선으로 생각하며 투명한 행정을 실현하기 위해 노력해 온 결과가 3년 연속 최우수구 선정이라는 성과로 이어져 매우 기쁘다"며 "앞으로도 구민과 함께 소통하고 신뢰받는 행정을 만들어 나가는 데 최선을 다하겠다"고 말했다.

서유미 기자

(14.0×11.0cm)

[경향신문]
어느새 입소문… 어르신 '보람 맛집' (2025.3.10.)

경향신문 2025년 03월 10일 13면 (사회)

어느새 입소문… 어르신 '보람 맛집'

서울 성북구 일자리사업 '활력정국업' 시범운영 한 달

매인 빼놓는 공나물국밥 단골 늘면서 빨래도 쌓줌 첫 월급엔 안생티브까지

"말·정성 담긴 같은 절실"

지난달 말부터 2주간 서울 성북구청 위한봉사장 초입의 "할매정국밥" 식당. 안그래서 40대초반 가성비 좋은 콘셉트 덕기 위해 어 어떤 일을 찾았다.

"어느새 단골이 됐다"는 그는 "자영업에 한 이틀 빠지면 남는 게 안 하니 주니 자주 안 오셨어요

"구경하 여깁없이 한 빠빠기를 일리리 비밀다. 쉽없이도 한 정시 다요정해 먹었다. 이웃에서 일하는 주인에게는 "장사를 시작한 지 얼마 되지도 않았는데 단골이 여럿 생겼다. 저번도 그중 한분"이라며 활짝 웃었다.

함태한국밥은 성북구내 성북시니어클럽가이어드십일자리사업의 일부로 지난달 4일 성북에서 최초로 연 '방입'이다. 관내에 카페, 제빵공실 등 어른신 일자리 사업 상가 여럿 있지만 방입을 연 것은 이번이 처음이다. 이날도 시범운영 한 달째를 맞았다.

함태한국밥은 주메뉴는 콩나물국밥 한 가지다. 사이드 메뉴로 제빌장병과 부장무나가 있지만, 대본 시장 시뢰이 주 고객인 어 사당은 원금시간이면 콩나물 국밥 주문만으로도 정신이 없다.

이곳에서 파는 콩나물 국밥은 지방의 한 유명 식당에 고맙미를 지금에고 받아온 조리법으로 끓인다는 다. 어르신들이 수십자에 연습을 거듭한 끝에 고유한 감칠맛을 내는 데 성공했다.

어른신 일자리 참여자 3명이 1개 조(총 4개 조)로 편성돼 돌아가며 조리실 상차를 맡고 있다. 그날그날 다른 근로조가 조리해도 같은 맛을 낼 수 있도록 모든 조리법을 계량해뒀다. 양파슬라이서는 "평생 칼질 할거만 하셔서 요리 하는 나를 이번에 이렇게 새로 배웠다"며 웃었다. 이날도 시범운영 한 달째를 맞았다는 말에 "벌써 이렇게 많은 분들이 찾아가는 줄은 몰랐다"며 "욕수 재료만 구입가지"라고 말했다.

이 식당은 '어르신들에게 생산적인 일자리를 제공하는 동시에 주변 상권과 공존할 수 있는 업종을 찾아보자'는 취지에서 기획됐다. 식당을 운영하기 위해 필요한 '식당을 구상한 이후 주변 상권과 겹치지 않는 메뉴를 오랜 기간 고민했다"며 "인근에 '할매국밥'이 있어 주민들이 이미 많이 이용하고 있는 것을 알았다. 그래서 이 지역에 없는 콩나물국밥을 선택했다"고 설명했다.

어른신 일자리 참여자 김미자(가명·70·여)씨는 "이곳에 나오면 사람들 얼굴도 보고 일도 하니 하루 종일 즐거운 것 같다"고 했다. 그는 "가끔 어려운 일이 있어도 이곳에 나오면 다 잊어버리게 된다"고 말했다.

한편 이날 함태한국밥 인근 상가에는 어른신 일자리사업의 일환으로 운영되고 있는 '방입'이 문을 열었다. 이날 개업한 '방입'은 지난해 서울시가 공모한 '어르신 일자리 사업 상가 여럿 있지만 방입을 연 것은 이번이 처음이다. 이날도 시범운영 한 달째를 맞았다. 이날도 시범운영 한 달째를 맞았다.

서울 성북구 장위동 '할매정국밥'에서 일하는 양동순·조인복씨(뒷줄 부터)와 정일월씨(오른쪽)가 콩나물국밥 한 그릇을 들고 있다. 성북구 제공

[아시아경제]
정비사업 1번지 성북구, 갈등조정좆 성과 (2025.2.25.)

아시아경제 2025년 02월 25일 2면 (수도권)

"정비사업 1번지 성북구, 갈등조정좆 성과"

이승로 성북구청장(60)은 다음 정초로 이렇게 시작하는 남이 없었다. 남북화해 분위기 조성, 저공비행에 그치고 더딘도 있기 위한 것이다. 올 했어서는 하루 사나운 공교 없도 없는다고 한다. 당구에 뒤면 큰 뜻을 하는데, 취인 지상이도, 큰 있고에서 만나볼도 보답기에 하는 일이다. 다른 답하지 관리당 보인들이 없어보는 게 적절하다.

인터뷰 이승로 성북구청장 "장위4구역 공사비 갈등 해소 선언2·2선동구역 해결에 큰 도움 주택재건선 재추진 성공사업 지역사랑상품권 활성화 노력"

이승로 성북구청장은 "인터뷰 이승로 성북구청장 장위4구역 공사비 갈등 해소 선언2·2선동구역 해결에 큰 도움 주택재건선 재추진 성공사업 지역사랑상품권 활성화 노력

가구 규모가 1천2기대. 조합원 사업 사 다소 보류되기 공사비 갈등으로 인해 지연되어 오게됐기 개발 그쳐 오는 합의됐다. 공사비 갈등으로 인해 지연되어 오게됐기 개발 그쳐 오는 합의됐다. 이에 이승로 구청장은 "갈등을 해결하고 사업 정상화를 위해 서울시가 나서야 갈등을 조정할 수 있다고 주민들에게도 이해구하고 했다.

이 구청장은 "갈등조정 사례를 공개하고 싶다"며 "서울시에서 갈등조정 사례를 공개하고 싶다"며 "서울시에서 갈등조정 사례를 공개하고 싶다"며 "서울시에서

□ 2024년 주요 언론보도

[JTBC뉴스룸]
3일 동안 안 잡힌 17세 방화범…구청 CCTV 담당자 '매의 눈'에 덜미 (2024.1.4.)

[SBS 뉴스]
14년간 기부한 쌀만 84톤… 올해도 나타난 성북 '쌀 천사' (2024.1.13.)

[서울신문]
빠르고 원활하게… '민원의 달인' 성북 (2024.3.12.)

2024년 03월 12일 (화)
수도권 12면

서울신문

빠르고 원활하게… '민원의 달인' 성북

[문화일보]
골목골목 211곳 정원 조성…탄소중립 앞장서는 '녹색도시' (2024.9.3.)

2024년 09월 03일
20면 (수도권)

문화일보

골목골목 211곳 정원 조성… 탄소중립 앞장서는 '녹색도시'

[아시아경제]
사적지 오류 60년 만에 바로잡은 성북구청 공무원 (2024.9.3.)

아시아경제

사적지 오류 60년 만에 바로잡은 성북구청 공무원

[연합뉴스TV]
'기억을 품은 카페'…주스 만들며 초로기 치매 이겨내요 (2024.9.21.)

[내일신문]
성북구 주민 43만명 중 26만명 뭉쳤다 (2024.11.13.)

2024년 11월 13일
9면 (자치의정)

내일신문

성북구 주민 43만명 중 26만명 뭉쳤다

'강북횡단선' 경전철 재추진에 한목소리
7개 대학 동참 "교통사각지대 해소해야"

□ 2023년 주요 언론보도

[내일신문]
"딩동~봄꽃구경은 하셨나요?"(2023.4.6.)

2023년 04월 06일 (목)
자치의정 05면

석간 내일신문

"딩동~ 봄꽃구경은 하셨나요?"

성북구 맞춤형 안부확인 중장년 1인가구 안전망

"띵동~ 한주간 잘 지내셨나요?"

서울 성북구가 중장년 1인가구 주민들을 위한 이색 안전망을 마련했다. 성북구는 종암동주민센터에서 맞춤형 안부확인 서비스 '띵동벨'을 운영한다고 6일 밝혔다.

띵동벨은 돌봄이 필요한 중장년 이상 1인가구에 발송하는 문자다. 회신을 요청, 담당자를 확인하는 방식으로 주민들을 챙긴다. 지난해 1월부터 시작해 이달 현재 505명에게 발송하고 있다. 전체 복지 대상자 가운데 55%에 달한다.

안부 문자 확인이나 회신이 어려운 경우 다른 방식을 접목한다. 서울시설피미엠이나 전력 사용량을 알 수 있는 스마트 플러그, 인공지능 기술을 활용해 안부전화를 하는 서비스 등이다.

성북구는 띵동벨을 활용한 안부확인 서비스가 1인가구 주민들에 안도감을 주는 것으로 판단하고 있다. 실제 문자를 받은 주민은 한 사람도 빠지지 않고 회신을 한다.

띵동벨은 단순 안부 확인으로 그치지 않는다. 각종 복지제도나 긍급한 사항에 대한 문의도 가능하다. 구는 1인가구 주민들이 우울감을 극복하고 지역사회 구성원으로서 유대감을 형성할 수 있도록 서비스를 다듬어갈 계획이다.

김진명 기자 jmkim@naeil.com

[JTBC뉴스룸]
스스로 생 마감하려던 이웃 살렸다… '위기 신호' 찾는 주민들 (2023.6.6.)

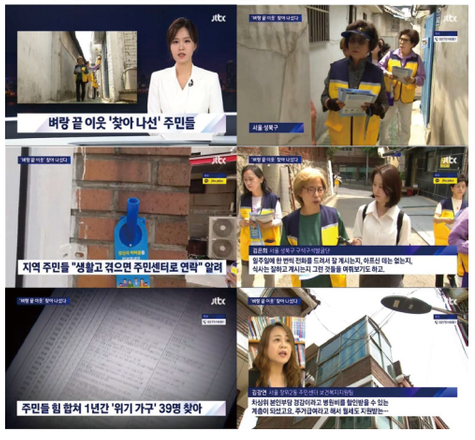

[서울신문]
성북구 직원들 아이디어 빛난 '정책오디션' (2023.5.3.)

2023년 05월 03일 (수)
전국 10면

서울신문

성북구 직원들 아이디어 빛난 '정책 오디션'

팀장 38명 참여해 8명 본선 올라
'마을 정원 축제' 최우수 정책 뽑혀

서울 성북구가 좋은 정책을 발굴하기 위해 6급 팀장을 대상으로 한 '성북 정책 오디션 발표대회'를 지난달 27일 개최한 가운데 이승로(이래 줄 가운데) 성북구청장이 오디션에서 수상한 팀장들과 기념 촬영하고 있다. 성북구 제공

지난달 27일 서울 성북구청 4층 성북아트홀에서 득별한 '공개 오디션'이 열렸다. 성북구 6급 팀장들이 참여하는 '성북 정책 오디션 발표대회'다. 현장에서 주민들과 자주 마주하는 구청 직원들의 반짝이는 정책 아이디어를 발굴하기 위해 마련된 자리다.

이번 오디션에 도전한 팀장 38명 가운데 사전 심사를 거쳐 8명이 본선에 올랐다. 이날 발표 무대에 오른 팀장 8명은 각자의 개성을 담아 5분씩 아이디어의 탄생 배경과 기대 효과 등에 대해 자세히 설명했다.

심사에는 구청 직원으로 구성된 70명의 현장 평가위원과 이승로 성북구청장, 신상철 부구청장, 대학교수, 변호사 등으로 구성된 전문 심사위원이 참여했다.

동료 직원과 전문 심사위원들로부터 가장 높은 점수를 받은 최우수 정책은 김성기 공원녹지과 팀장이 제안한 '성북구 마을 정원 축제-정원에 물들다'이다. 지역의 자연 자원을 활용해 정원 문화 인프라를 구축하고 마을 단위의 정원 축제를 열어 이웃 간 소통을 강화한다는 내용이다. 그 외 청소 통합 민원 처리 시스템, 성북마을아카이브체험관 건립 등 4건이 우수상·장려상 수상 명단에 올랐다.

이번에 수상한 정책은 제안한 담당 팀장이 책임지고 이끌며 실행 과정과 성과 등을 지속적으로 평가받게 된다. 최종 평가에서 우수성을 인정받은 팀장에게는 파격적인 인센티브를 준다.

오디션을 끝까지 지켜본 이 구청장은 "지역 실정에 맞는 좋은 사업을 찾기 위해 처음 시도한 정책 오디션에 많은 직원이 참여해 놀랐다"며 "직원들이야말로 '성북구 전문가'인 만큼 앞으로도 도시를 변화시킬 수 있는 좋은 정책을 많이 제안해 주길 바란다"고 말했다.

조화선 기자

[한국일보]
관내 모든 대학 '천원의 아침밥' 제공 (2023.5.16.)

2023년 05월 16일
19면 (수도권)

한국일보

관내 모든 대학 '천원의 아침밥' 제공

서울 성북구

서울 성북구(구청장 이승로)가 전국 지방자치단체 최초로 관내 모든 대학에 '천원의 아침밥'을 제공한다고 15일 밝혔다.

3월부터 사업에 동참한 고려대에 이어서 이달 초에는 국민대, 동덕여대, 서경대, 성신여대, 한성대도 '천원의 아침밥' 운영을 시작했다. 성북구는 자체 예산 1억5,000만 원을 투입해 정부 지원금 1,000원 외에 끼니당 1,000원을 추가 지원한다. 학교의 재정 부담을 덜어 더 많은 청년이 혜택을 받게 하겠다는 취지다.

이승로 구청장은 15일 국민대 학생식당을 찾아가 학생들과 아침식사를 함께 하며 대학 생활과 취업 고민 등을 들었다. 양은아 국민대 총학생회장은

이승로 서울 성북구청장이 15일 '천원의 아침밥' 사업에 동참한 국민대 학생식당에서 학생들과 아침식사를 함께 하며 청년들의 취업 고민과 학교 생활에대해 이야기를 나누고 있다. 성북구 제공

"'천원의 아침밥' 시행 이후 많은 학생들이 든든하게 아침을 시작하고 있다"며 감사 인사를 건넸다. 이 구청장은 "앞으로도 청년의 삶에 실질적으로 도움이 되는 정책을 고안하고 추진하겠다"며 "청년들 역시 구정에 관심을 가지고 적극 참여해 달라"고 화답했다.

(11.8×11.0)cm

[동아일보]
성북구 서울시 최초 어르신 놀이터 문 활짝 (2023.11.7.)

2023년 11월 07일 (화)
서울 C02면

東亞日報

성북구 서울시 최초 어르신 놀이터 문 활짝

성북구(구청장 이승로)는 구립 정릉실버복지센터가 주관하는 '정릉놀이터愛 가자' 어르신 놀이터 개관 행사를 지난달 개최했다.

지난 2010년 2월 개관한 정릉실버복지센터는 지역밀착형 소규모 노인복지관이다. 이 센터는 지역의 만 60세 이상 어르신에게 다양한 건강 및 교육 프로그램을 제공 중이다. 최근 문을 연 정릉실버복지센터 어르신 놀이터는 지난해 서울시 공모사업으로 선정된, 서울시 최초의 어르신복지시설 전용 놀이터로 어르신들에게 휴식 공간을 제공하기 위해 마련됐다.

이날 행사에서는 어르신들의 시와 그림 등 작품이 전시됐으며 시니어 밸리 댄스반이 축하공연을 펼치기도 했다. 어르신들이 노래 실력을 뽐내는 노래자랑 행사도 진행됐다.

이밖에도 어르신들이 추억의 놀이

이승로 성북구청장이 구립 정릉실버복지센터 옥상에 마련된 어르신 놀이터 시설을 살펴보고 있다. 성북구 제공

틀 즐길 수 있도록 대형윷놀이, 화투 그림 맞추기 같은 프로그램이 열렸다. 캐리커쳐 그리기, 석고방향제 만들기를 비롯해 캘리그라피와 디지털 놀이마당 프로그램도 진행됐다.

이 구청장은 "앞으로도 어르신을 위한 다양한 여가 프로그램 마련을 위해 노력하겠다"고 말했다.

장진희 기자 cjh0629@donga.com

[문화일보]
"상권 취약 성북구, 지역상품권이 경제 효자… 올 610억 규모 발행" (2023.9.12.)

2023년 09월 12일 (화)
사회 26면

문화일보

"상권 취약 성북구, 지역상품권이 경제 효자… 올 610억 규모 발행"

[내일신문]
버스 타고 성북동부터 청와대까지 (2023.6.23.)

2023년 06월 23일
05면 (자치의정)

석간 내일신문

버스 타고 성북동부터 청와대까지

성북구 시티투어

서울 성북구가 문화관광해설사와 함께 성북동부터 청와대까지 둘러볼 수 있는 여행상품을 선보인다. 성북구는 11월 26일까지 매주 목요일과 토·일요일 '성북 시티투어 버스'를 운영한다고 23일 밝혔다.

주민들이 지역 곳곳에 숨어 있는 역사문화재를 제대로 즐길 수 있도록 세가지 주제로 나눠 일정을 진행한다. 구 문화관광해설사가 동행해 각 여행지에 얽힌 다채롭고 실감나는 이야기를 들려준다.

목요일에는 '청와대와 성북 가는 길'을 진행한다. 차창 밖으로 보이는 풍경 지체가 불거리인 북악스카이웨이를 지나 청와대를 관람하는 여행상품이다. 해곡 최순우 옛집과 만해가 말년에 거주했던 심우장, 범종스님이 개원한 길상사 등 성북동 명소를 함께 둘러본다.

토요일 여행은 '성북 역사문화'다. 한양도성을 걷고 심우장과 최순우 옛집, 길상사와 조선시대에 세우젓 장사로 갑부가 된 이종석이 지은 별장을 방문한다.

일요일은 '가족힐링투어'를 진행한다. 조선 20대 임금 경종과 계비 선의왕후의 능인 석관동 의릉을 관람하고 돌레길을 산책한다. 이종석 별장과 길상사, 소설가 상허 이태준이 기거하며 작품활동을 했던 수연산방 등도 함께 둘러본다.

1인당 이용요금은 5000~7000원이다. 입장료가 포함된 금액이다. 선북구 문화체육과와 성북역사문화센터에서 자세한 여행일정을 안내한다.

김진명 기자 jmkim@naeil.com

(15.1×8.0)cm

[내일신문]
1년간 은둔했던 20대 세상 속으로 나왔다 (2023.12.7.)

2023년 12월 07일
08면 (자치의정)

석간 내일신문

1년간 은둔했던 20대 세상 속으로 나왔다

성북구 안암동 '골어안암' 복지기관-주민센터 협업

지역사회보장협의체를 중심으로 성북구 안암동 주민들이 힘을 합쳐 위기에 처한 청년의 다시 세상 속으로 힘을 내도록 지원해 눈길을 준다. 서경뉴스

1년간 두문불출하며 게임에만 몰두하던 20대 청년이 이웃 도움으로 다시 세상 속으로 나와 눈길을 끈다. 서울 성북구 안암동 지역사회보장협의체에서 복지 전문가분, 동주민센터가 협업해 성과다.

7일 성북구에 따르면 대학가가 밀집한 안암동은 전체 가구 중 절반이 넘는 54%가 청년 1인가구다. 2021년 기준 서울시 전체 1인가구가 34.3%이고 그 중 65.8%가 청년이라는 점과 비교하면 월등히 높은 수치다.

안암동은 청년층이 대한 새내기 멘토 역할을 하며 복구를 표현하기 쉽고 이웃을 도와야 한다는 사회적 인식도 부족한 편이라는 점에 착안, 선제적인 복지체계를 구상했다. 지역사회보장협의체를 중심으로 복지 전문기관과 주민센터가 협업해 '50두 힘을 모아 함께 골어안암' 사업을 시작했다. 위기 청년들을 만나기 위해 동네 곳곳을 찾아가는 복지상담소 운영이 대표적이다.

지난 4월부터 매달 한차례 정기적으로 활동하며 청년들을 지원하고 있는데 지난 5월에는 다인의 위기에 처한 20대를 만났다. 1년 넘게 은둔생활을 하며 게임에만 몰두하고 있는 상황이었다. 현실 도피로 선택한 게임은 중독 수준이 됐고 경제활동이 중단되면서 생계를 꾸리기 어려워진 건 물론 월세를 내지 못해 퇴거 위기에까지 몰려 있었다.

인근 교회와 시설복지관 정신건강복지센터 직원기분 등 5명이 손을 잡고 청년 문제에 개입하기로 했다. 전문가들이 마다를 찾아고 함께 마는분과 건강 생계비용, 식사비용 등 지원에 대해 상담을 비롯해 정신의학과 치료와 심리 상담을 연계했다.

고립은둔청년 생활시설에서 공동체활동을 하며 다양한 지원을 받은 청년은 현재 은둔-중독 증상이 상당히 완화돼고 사회적 교류도 시작했다. 구는 "함께 고민했던 기관들과 함께 서신의 아이기를 해결해 위기에 처한 비슷한 처지의 청년들 등과 다는 마음도 보여줬다"며 "김정은계

이승로 성북구청장이 지난 6일 강북경찰서에서 진행된 성북 지역사회보장협의체 정례회의에서 인사말을 하고 있다. 성북구 제공

성북구 서울시 최초 어르신 놀이터 문 활짝

성북구(구청장 이승로)는 구립 정릉실버복지센터가 주관하는 '정릉놀이터愛 가자' 어르신 놀이터 개관 행사를 지난달 개최했다.

지난 2010년 2월 개관한 정릉실버복지센터는 지역밀착형 소규모 노인복지관이다. 이 센터는 지역의 만 60세 이상 어르신에게 다양한 건강 및 교육 프로그램을 제공 중이다. 최근 문을 연 정릉실버복지센터 어르신 놀이터는 지난해 서울시 공모사업으로 선정된, 서울시 최초의 어르신복지시설 전용 놀이터로 어르신들에게 휴식 공간을 제공하기 위해 마련됐다.

이날 행사에서는 어르신들의 시와 그림 등 작품이 전시됐으며 시니어 밸리 댄스반이 축하공연을 펼치기도 했다. 어르신들이 노래 실력을 뽐내는 노래자랑 행사도 진행됐다.

이밖에도 어르신들이 추억의 놀이틀 즐길 수 있도록 대형윷놀이, 화투 그림 맞추기 같은 프로그램이 열렸다. 캐리커쳐 그리기, 석고방향제 만들기를 비롯해 캘리그라피와 디지털 놀이마당 프로그램도 진행됐다.

이 구청장은 "앞으로도 어르신을 위한 다양한 여가 프로그램 마련을 위해 노력하겠다"고 말했다.

장진희 기자 cjh0629@donga.com

[YTN]
'중장년 1인남' 위한 요리교실… "추석 음식도 뚝딱이죠!" (2023.9.29.)

□ 2022년 주요 언론보도

[한겨레]
성북구, '공공자원 개방 · 공유서비스' 행안부 평가에서 전국 1위 차지 (2022.1.7.)

한겨레 2022년 01월 07일 50면 (서울)

성북구, '공공자원 개방·공유서비스' 행안부 평가에서 전국 1위 차지

촬영 장비 대여·대관·유튜브 송출 지원…"코로나 시기 소통에 큰 힘"

"우리 성북구가 전국 으뜸 공유도시로 굉가 받아 뿌듯합니다."

이승로 성북구청장이 밝은 표정으로 인사말을 했다. 12월29일 오후 성북마을미디어지원센터 스튜디오에서는 돈암2동 주민자치회가 참여하는 화상회의가 열리고 있었다. 센터는 아리랑시네센터, 성북어린이도서관과 함께 있는 복합문화공간이다. 2층 스튜디오에 돈암2동 주민자치회 지수업 회장과 성동주 분과장이 직접 나왔고, 동장 등 5명은 온라인으로 참석했다.

성북구는 지난 연말 행정안전부가 주관하는 '공공자원 개방·공유서비스 지방자치단체 실적평가'에서 3년 연속 최우수 기관으로 선정됐다. 2020년 전국 2위에서 지난해엔 1위로 올라설 정도로 좋은 평가를 받았다. 행안부의 공공자원 개방·공유 통합 포털 '공유누리'에 올라온 성북구의 공공자원 수는 1200여 건에 이른다.

돈암2동 화상회의에선 코로나 시기 주민들이 체감한 대표적인 공유사례에 대한 이야기가 오갔다. 지수업 회장은 "구청이 좋은 공유자원을 마련해 주민자치 활동을 이어갈 수 있게 지원해줘 고맙다"고 했다. 촬영 장비 대여와 스튜디오, 강당 대관 등을 이야기해 한 성동주 분과장은 "코로나 시기에 정말 유용했다"고 했다.

온라인으로 참석한 차경환 돈암2동 새마을지도자협의회장은 방역물품 공유 대여 서비스에 대해 얘기했다. 협의회는 지난해 7월 만들어진 돈암2동 민관합동 특별방역단에 참여해 주 4회 방역봉사를 해왔다. 차 회장은 "휴대용 분무기, 방역 약품, 소독제 등이 동 주민센터에 있어, 봉사 때 손쉽게 활용하고 있다"고 했다. 이승로 구청장은 "주민들이 동네를 위해 봉사활동을 할 수 있게 장비나 물품을 갖춰 놓는 건 자치구가 담당해 해야 할 역할이다"라고 했다.

권순자 돈암2동장은 공유부엌에 대한 주민 반응을 전했다. "대형 조리기구 등이 갖춰져 있어 아파트 공동체 활동 지원사업에서 주민들이 재료만 갖고 와 이용해 편리하며 좋아했다"고 전했다. 현재 성북구 8개 동에 공유부엌이 조성돼 있다. 장위2동 주민자치회는 공유부엌에서 지난 8월 아주어성 주민모임과 함께 '한·일 미소된장 만들기' 프로그램을 운영했다. 구는 건축 중인 돈암1동 청사에 대형 공유부엌을 만들 계획이다. 이 구청장은 "예약제로 시간을 조정해 방역수칙을 지키며 운영될 수 있을 거라고 본다"고 했다.

성북구는 '공유도시, 성북'을 내걸고 2015년부터 주민들이 일상에서 공유 혜택을 누릴 수 있도록 시책을 펼쳐왔다. 물건·공간·정보 등 자원을 개방하며 공유사업들을 이어왔다. 코로나19로 위축된 사업도 있었지만, 비대면 시대에 맞춰 온라인 주민소통 활동을 지원하는 사업이 점쳤다.

지난 12월20일 성북아름다운마을지원센터 스튜디오에서 이승로 성북구청장(오른쪽에서 두번째)과 돈암2동 주민자치회가 참여하는 화상회의가 열렸다. 화상회의에선 코로나19 시기 주민들이 체감한 구의 공유사례에 대한 이야기가 오갔다. 정용일 선임기자 yongil@hani.co.kr

> 일상에서 공유 혜택 누릴 수 있도록 2015년부터 물건·공간 등 자원 개방 비대면 시대 온라인 활동 지원 넓혀 "자원 활용도 높여 정책 효능감 기대"

실제 돈암2동 주민자치회는 성북마을미디어지원센터에서 교가의 카메라 장비를 빌려 자치 활동과 주민 재능 외재를 소개하는 영상을 촬영했다. 지난 7월에 열린 주민총회도 아리랑시네센터의 공간을 무료로 빌려 열었고, 마을미디어지원센터의 유튜브 채널로 내보냈다.

마을미디어지원센터의 라이브 중계단 인력 지원이 큰 힘이 됐다. 라이브 중계단은 세 팀가 온라인 자치활동을 지원하기 위해 뽑은 주민들이다. 8명 가운데 4명이 현재 활동하고 있다. 이들은 총회, 문화제 등의 주민자치회 행사 현장에 나가 촬영하고 방송 송출을 도왔다.

7년째 이어지온 '공유도시, 성북' 생태계 조성이 비대면 시대에 빛을 발했다는 의견도 있었다. 성 분과장을 비롯해 주민 300여 명은 그간 마을미디어지원센터에서 영상 촬영, 편집 교육을 받았다. 이들은 코로나 시기 온라인 주민 자치활동에서 제구실을 톡톡히 해냈다. 성 분과장은 "준비된 주민들이 있어 어렵지 않게 온라인으로 주전할 수 있었다"며 "20개 동 대부분 주민자치회가 온라인 활동을 하며 고령층 주민들 참여도 끌어냈다"고 전했다.

공유주차장도 주민 이용이 많은 편이다. 구는 심사간 스마트 공유주차 사업을 추진해왔다. 지난해 6월부터는 거주자 우선 주차구역 공유사업에 사물인터넷을 적용했다. 부설주차장 개방 지원사업도 하고 있다. 교회, 기업 등 지역 기관들과 함아해 차단봉 등 시설 설치를 지지해, 공유 방식으로 풀어가고 있고 계속 확대해나갈 계획"이라고 했다.

성북구는 주민 의견을 반영해 기존 공유사업을 이어가며, 새로운 사업도 찾아 추진해나갈 계획이다. "공유 방식은 한정된 자원의 활용도를 높여 주민들이 정책 효능감을 느끼게 한다"며 이승로 구청장은 "더 많은 주민에게 공유 혜택이 돌아갈 수 있게 발전시켜나갈 것"이라고 밝혔다.

이현숙 선임기자 hslee@hani.co.kr

1 지난해 5월 어린이날을 맞아 정릉1동 공유부엌에서 간식 만들기 프로그램이 열렸다. 2 지난 12월21일 정릉1동 주민센터에 설치된 방역물품 공유 대여 창구에서 이승로 성북구청장이 주민방역단과 얘기를 나누고 있다. 3 12월29일 성북마을미디어지원센터에서 돈암2동 주민자치회 성동주 분과장이 영상 장비를 빌리고 있다. 성북구 제공

[내일신문]
성북구 사회적기업 '일냈다' (2022.7.15.)

석간 내일신문 2022년 07월 15일 06면 (자치의정)

성북구 사회적기업 '일냈다'

청년문간, 창업대상 수상

서울 성북구에 둥지를 튼 사회적기업이 청년들 창업 모범으로 자리매김하게 됐다. 성북구는 청년문간사회적협동조합이 고용노동부 주관 '2022 사회적기업가 페스티벌'에서 사회적기업 창업팀 대상을 수상했다고 15일 밝혔다.

정릉동에 둥지를 튼 청년문간은 '3000원 밥상'으로 이름이 나있다. 저렴한 가격으로 식사를 제공, 청년층 부담을 덜고 건강한 먹거리와 고립감 해소를 위한 활동을 다방면으로 하고 있다. 정릉을 시작으로 서대문구와 관악구에 2호점과 3호점이 문을 열었고 이를 활용, 청년 일자리도 창출하고 있다. 지난해 고용노동부 예비사회적기업으로 지정됐다.

'꿈을 가지고 계속 나아가자'는 구호를 내걸고 진행된 올해 페스티벌에서는 청년문간이 그간 이뤄온 성과를 평가, 대상을 안겼다. 이문수(가브리엘 신부) 이사장은 "청년들이 심폐와 좌절에도 불구하고 창의적인 도전을 멈추지 않고 희망을 품고 꿈을 향해 나아갈 수 있도록 다양한 활동을 이어갈 것"이라고 소감을 밝혔다.

청년문간 사회적협동조합 이문수 음희(주) 노희찬

성북구 정릉동에 둥지를 튼 청년문간사회적협동조합이 '2022 사회적기업가 페스티벌'에서 창업팀 대상을 수상했다. 사진 성북구 제공

성북구는 청년문간 등 선도적인 창업기업과 벤처활동가들을 지원, 지역경제 활성화와 연계할 계획이다. 이승로 성북구청장은 "전국에서 가장 많은 대학을 품고 있는 성북구에서 청년은 가장 주요한 구성원이자 자원"이라며 "청년문간 등 행정에 영감을 주는 청년들 활동을 독려하고 더 나은 청년정책을 이어가겠다"고 말했다.

김진명 기자

(10.0×14.4)cm

[서울신문]
성북 오동근린공원, 가족 맞춤형으로 대변신 (2022.8.29.)

서울신문 2022년 08월 29일 10면 (수도권)

성북 오동근린공원, 가족 맞춤형으로 대변신

서울 성북구 오동근린공원이 어린이부터 어르신까지 두루 즐길 수 있는 가족형 공원으로 새로 태어났다. 성북구 관계자는 28일 "오동근린공원은 성북구에서 두 번째로 규모가 크고 이용객이 많은 데 비해 단조롭고 볼거리·놀거리가 적다는 지적이 있었다"며 공원 재정비 사업 추진 계기에 대해 설명했다.

성북구 오동근린공원에 있는 유아숲체험원의 모습. 성북구 제공

우선 성북구는 공원 중심부에 전체 면적 428㎡ 규모의 책쉼터(숲속도서관)를 조성하고 있다. 숲속에서 책을 읽으며 가족 및 주민과 소통할 수 있는 복합 커뮤니티 공간으로 만들 계획이며, 오는 10월 준공을 목표로 한다.

어린이들이 숲속에서 마음껏 뛰놀 수 있도록 기존 지형과 산림 자원을 활용한 유아숲체험원도 지난 3월 만들었다. 어르신, 장애인, 임산부 등 보행 약자가 편하게 걸을 수 있도록 무장애 숲길도 꾸준히 조성하고 있다.

구는 2014년부터 총 네 차례에 걸쳐 총 1.5㎞에 이르는 자락길을 만들어 주민들이 자연을 느끼면서 산책할 수 있도록 했다.

조희선 기자

(17.1×6.6)cm

[내일신문]
동네 어르신들 집 찾아 '가위손 서비스' "의미있는 나눔, 기뻐하는 모습에 보람" (2022.8.19.)

경향신문 2022년 08월 19일 16면 (인물)

동네 어르신들 집 찾아 '가위손 서비스' "의미있는 나눔, 기뻐하는 모습에 보람"

석관동 '이발 봉사' 김희자씨

이웃 돕는 '가위손 통장단' 활동
음식·생활용품 등 나눔도 함께
"복지 빈틈, 관심으로 메워야죠"

서울 성북구 석관시장 인근 주택 입구. 7평 남짓 되는 지하 단칸방에 사는 독거노인 전모씨(81)가 지난 5일 느린 걸음으로 건이의자에 앉자 '즉석 미용실'이 차려졌다. 계단 한쪽에 기우뚱 빗, 집게, 바리깡 등을 펼쳐놓은 김희자씨(65)는 전씨 목에 보자기를 두른 후능숙한 솜씨로 가위질을 시작했다.

"이렇게 한 번씩 이발을 해드리면 어르신들이 '자식보다 낫다'라면서 정말 좋아하세요."

이발 비용은 전씨의 "고맙다"는 말 한마디면 그만이다. 김씨는 이날 집에서 미용도구를 챙기면서 손수 만든 콩국수도 한가득 들고 왔다.

석관동 마을 곳곳에서는 일주일에한 번 '찾아가는 미용실'이 펼쳐진다. 김씨를 비롯한 석관동 통장 여덟 명이 홀로 거주하거나 경제적으로 어려운 노인들을 안부차 방문해 손수 머리카락을 잘라준다. 이날 전씨의 집에 함께 있던 요양보호사 정모씨는 "어르신께서 코로나19에 확진된 이후 건강이 많이 안 좋아지셔서 직접 미용실에 가기 힘들다"면서 "(김씨가) 왔다 가면 정말 좋아하고 언제또 오는지 물어본다"고 했다.

일명 '가위손 통장단'은 여덟 명으로 구성됐으며 김씨를 포함한 2명이 전문 미용사 자격증을 가지고 있다. 1980년대부터 석관동에 거주하며 이웃들을 살펴온 김씨는 30년 전 의미있는 나눔을 해보자는 마음으로 미용사 시험에 도전했다고 했다. 인근 사회복지관에서 6개월가량 실습 교육을 받았으며, 첫 도전에서 자격증을 따는 데 성공했다.

김씨는 "즉기 살기로 노력했다"면서 당시를 회상했다. "복지관 교육이 오전에 시작해서 오후 4시쯤 끝나는데 항상 오후 6시까지는 남아 있었어요. 집에 와서도 자정이 될 때까지 연습했고요. 시험을 한 번에 꼭 붙고 싶었거든요."

그는 오랫동안 이웃들에게 미용 외에도 음식이나 생활용품을 나누는 삶을 이어왔다. 이유를 물으니 그는 그저 "좋아서 하는 일"이라고 했다.

처음엔 경계심을 드러내기나 모진 말을 내뱉는 이웃들도 김씨가 꾸준히 문을 두드리면 차츰 마음을 열곤 한다. 그는 이런 때 가장 큰 보람을 느낀다.

"복지제도가 좋아졌다고는 하지만 빈틈이 있을 수밖에 없잖아요. 이웃이 어떻게 사는지 서로 관심을 두는 게 중요하지 않을까요."

서울 성북구 석관동에 사는 김희자씨가 지난 5일 인근에 홀로 사는 전모씨의 집을 방문해 이발 봉사를 하고 있다.

김씨는 이 같은 삶을 이어갈 수 있는 건 가족의 지지 덕분이라고 했다. "딸과 사위가 대학교수로 일하고 있어서 평일에는 손주를 돌봐야 해요. 그래도 일주일에 한 번은 꼭 수업을 비워 놓더라고요. '마을 사람들 만나러 가시라'면서요. 남편도 언제든지 이웃들을 집에 초대하라고 얘기하고요. 고맙죠."

이날 이발을 마친 전씨는 "내나 나 하나 먹고 가라"면서 김씨를 애써 붙잡았다. 그러나 김씨는 "지난번에 준 요구르트도 감사했다"면서 다른 집을 향해 발걸음을 옮겼다. 걸음을 서두르는 김씨의 등은 땀으로 흠뻑 젖어 있었다.

글·사진 김은 기자 eeun@kyunghyang.com

(17.5×23.9)cm

[YTN]
"동네 터줏대감이 나선다"…위기가구를 찾아라 (2022.12.17.)

[한겨레]
폐지로 생계 노인 '18만350원의 동전' 가장 묵직한 기부 (2022.12.16.)

한겨레 2022년 12월 16일 01면 (종합)

폐지로 생계 노인 '18만350원의 동전' 가장 묵직한 기부

폐지값이 폭락했지만 80대 노인은 올해도 어김없이 폐지를 주워 모은 돈을 기부했다.

서울 성북구청은 지난 14일 낮 1시께 주민 장선순(81)씨가 월곡1동 주민센터를 찾아 18만350원을 기부했다고 15일 밝혔다. 장씨는 검은 비닐봉지와 저금통에 동전을 담아 수레에 싣고 왔다고 한다.

홀로 사는 장씨는 기초노령연금과 폐지 수집으로 모으는 돈 외에 특별한 수입은 없다. 그러나 그는 2015년부터 해마다 겨울이면 월곡1동 주민센터에 어려운 이웃을 위해 써달라며 기부를 해왔다. 올해로 8년째다. 2020년에는 116만9220원, 지난해에는 102만9820원을 기부했다.

1~2년 전만 해도 폐지 20~30kg을 모으면 하루 5000~6000원을 손에 쥘 수 있었지만, 현재 종이상자 등 폐지 kg당 가격은 40~50원으로 4분의 1토막이 났고, 올해 초와 견줘보면 반절 수준이다. 폐지를 주워 모은 하루 수입의 우수리를 이웃에 나누는 장씨의 기부금도 줄어들 수밖에 없었다. 그런데도 장씨는 "어렸을 때부터 배고픈 설움을 겪었다. 형편이 어려운 어린이들이 굶는 일이 없었으면 좋겠다"며 기부를 이어오고 있다고 한다. 성북구는 주머니가 넉넉하지 않은 상황에서도 기부를 이어온 장씨를 2019년 유공 구민으로 표창하기도 했다.

서병철 월곡1동장은 "폐지 단가가 하락하고 있어서 여력에 비해서 많은 금액이라는 걸 안다"며 "한두 해도 아니고 계속 기부하시니 받는 입장에서는 죄송할 때도 있다"고 말했다. 기부금은 관내 어려운 이웃을 위해 쓰일 예정이다.

서혜미 기자 ham@hani.co.kr

장선순씨가 기부한 동전. 주민센터 제공

(6.1×26.8)cm

2026년
성북구 주요업무계획

V

민선8기 주요 수상실적

(2022.7. ~ 2026.1.)

- 보건·복지·교육 분야 (**25**건)
- 환경·도시안전 분야 (**14**건)
- 주민자치 분야 (**8**건)
- 경제·일자리 분야 (**8**건)
- 일반행정 분야 (**72**건)

민선8기 주요 수상실적

분야	수상명	수상일자	수상내역	주관기관
보건복지교육	우리동네키움센터 운영 우수사례 공모전	2022.07.12.	서울시장상	서울시
	2022년 희망온돌 따뜻한 겨울나기	2022.07.26.	우수	서울사회복지 공동모금회
	제4회 국회자살예방대상	2022.12.05.	최우수	국회자살예방포럼
	지역사회 정신건강 우수프로그램 및 사업 공모	2023.10.27.	우수	국립정신건강센터
	드림스타트전문화·특성화과정 실천사례 공모전	2023.11.29.	대상	한국보건복지인재원
	국회자살예방대상	2023.12.05.	우수지자체상	국회자살예방포럼
	유니세프아동친화도시 우수사례 공모전	2023.12.14.	장려상	(사)유니세프 한국위원회
	지역복지사업 평가	2023.12.18.	우수지자체	보건복지부
	대한민국 평생학습도시 평가	2024.01.31.	좋은정책상	전국평생학습 도시협의회
	따뜻한 겨울나기 우수자치구	2024.05.13.	우수	서울사회복지 공동모금회
	지방자치단체 건강증진사업 성과대회(전략부문)	2024.07.05.	보건복지부 장관표창	보건복지부 (한국건강증진개발원)
	2024년 민간·공공협력 결핵관리사업 평가대회	2024.11.05.	최우수기관	질병관리청
	2024년 서울시 보건지소 운영사업 우수사례 공유대회	2024.12.02.	우수사례기관표창	공공보건의료지원단
	2024 서울시 치매관리사업 성과평가대회	2024.12.12.	우수기관 (서울시장표창)	서울시

분야	수상명	수상일자	수상내역	주관기관
보건복지교육	2024 서울시 방문건강관리사업 성과공유대회	2024.12.13.	우수기관상	서울시
	사회보장정보시스템 활용 복지사각지대 발굴 우수기관	2024.12.13.	보건복지부 장관 표창	보건복지부
	2024 전국 모바일 보건소시스템 활용 우수기관	2024.12.17.	장려상	한국사회보장정보원
	2025년 제2회 대한민국 지방자치단체 생명존중대상	2025.03.25.	대상	한국생명운동연대
	2025 약자동행지수 성과 우수사례 선정	2025.04.04.	우수사례기관 표창	서울특별시
	2025년 민간·공공협력 결핵관리사업 평가대회	2025.11.04.	우수	질병관리청
	2025년 노인맞춤돌봄서비스 지자체 평가	2025.11.17.	우수	보건복지부
	2025 치매안심센터 우수사례 경진대회	2025.12.04.	최우수	서울시광역치매센터
	2025년 사회보장정보시스템 구축 및 운영 유공	2025.12.10	장관표창	보건복지부
	서울시 건강사업 종합 성과대회	2025.12.15.	우수기관상	서울시
	2025년 치매관리사업 우수사례 공모전	2025.12.16.	최우수상	보건복지부, 중앙치매센터
환경도시안전	재난관리평가	2022.07.15.	우수	행정안전부
	2022 대한민국 공공건축상	2022.10.11.	우수	국토교통부
	2022 공동주택 공동체활성화 사업 우수사례	2022.12.08.	대상	서울시
	공공자원 개방공유서비스 실적평가	2022.12.19.	최우수	행정안전부
	2023 청년친화헌정대상	2023.06.20.	정책대상	(사)청년과미래
	제21회 대한민국 환경문화대상	2023.07.03.	대상	월드그린환경연합
	로컬100(지역문화매력100선) 선정	2023.10.30.	로컬100선정	문화체육관광부

분야	수상명	수상일자	수상내역	주관기관
환경 도시 안전	한국건축가협회상 건축상	2023.11.03.	건축상	한국건축가협회
	제21회 대한민국목조건축대전	2023.12.06.	특별상 (서울시장상)	산림청
	공공자원 개방공유서비스 실적평가	2023.12.29.	최우수	행정안전부
	서울시 건축상	2024.07.26.	최우수상	서울시
	서울시 재난의료 교육·훈련 경진대회	2024.08.29.	우수상	서울시
	2025년 청년친화 헌정대상	2025.08.19.	대상	(사)청년과미래
	2025 한국에너지대상	2025.11.17.	장관표창	한국에너지공단 (기후에너지환경부)
주민 자치	주민참여예산제 평가	2022.12.22.	자치행정대상	행정안전부
	대한민국 주민자치 대상	2023.05.12.	대상(보문동), 최우수상(종암동)	(사)한국주민 자치학회
	자치회관 운영평가	2023.09.04.	우수	서울시 자치행정과
	2023 지방자치어워드	2023.12.20.	은상(정릉3동), 동상(보문동)	자치분권 지방정부협의회, 자치분권대학, 광명시
	제5회 지방자치어워드	2024.11.11.	최고정책(금상), 최고경영(은·동상), 주민자치회(은·동상)	자치분권지방정부 협의회
	K-컬처나눔봉사공헌대상	2024.12.01.	자치행정대상	K-컬처나눔봉사 공헌대상 조직위원회
	2025년 주민자치 활성화 유공 표창 자치구 선정	2025.12.02.	우수	서울시
	K-컬처나눔봉사공헌대상	2025.12.10	자치행정대상	K-컬처나눔봉사공 헌대상 조직위원회, 국제안전표준재단

분야	수상명	수상일자	수상내역	주관기관
경제 일자리	전국 지방자치단체 일자리대상	2022.07.21.	우수	고용노동부
	전국 지방자치단체 일자리대상	2023.08.02.	우수상	고용노동부
	소공인 성과대회	2023.11.30.	기관표창	소상공인시장 진흥공단
	제5회 지방자치단체 사회적경제 정책평가	2023.12.13	정책기반우수상	고용노동부, 사회적경제활성화 전국네트워크
	지자체 사회적경제 정책평가	2024.11.22.	우수상	고용노동부
	2025년 전국 지방자치단체 일자리대상	2025.09.30.	우수상	고용노동부
	제7회 지방자치단체 사회적경제정책 평가	2025.11.26.	사회적경제활성화 네트워크상임공동 대표상	고용노동부 등
	민생회복 소비쿠폰 집행 우수 지자체 평가	2025.12.12.	우수	행정안전부
일반 행정	전반기 우수행정 및 정책사례 우수사례	2022.07.22.	장려	(사)한국공공 정책평가협회
	2022 정부합동평가	2022.10.12.	우수(A등급)	서울시 평가담당관
	제15회 대한민국 자치대상	2022.10.27.	경영대상	㈜뉴스더원, ㈜시대일보사
	2022 지방재정분석	2022.11.10.	최우수	행정안전부
	대한민국 지방자치 발전대상	2022.11.15.	대상	(사)한국언론인 연합회
	토지·지적관리 업무평가	2022.11.21.	최우수	서울시
	제7회 대한민국 지방자치 정책대상	2022.12.09.	최우수	머니투데이
	제3회 K-연예스타 나눔봉사공헌대상	2022.12.16.	대상	글로벌 인플루언서협회
	공공기관 정보공개 종합평가	2022.12.19.	최우수	행정안전부

분야	수상명	수상일자	수상내역	주관기관
일반 행정	올해의 지방자치CEO 선정	2022.12.21.	-	(사)한국공공 자치연구원
	제1회 대한민국 평생학습도시좋은정책어워드	2023.01.16.	좋은정책상	전국평생 학습도시협의회
	제10회 대한민국 지방정부 정책대상	2023.01.16.	우수	(사)한국지방 정부학회
	공공기관 청렴도 평가	2023.01.26.	2등급	국민권익위원회
	민원서비스 종합평가	2023.02.13.	가등급	행정안전부, 국민권익위원회
	지방자치단체 혁신평가	2023.02.17.	우수구	행정안전부
	지방자치단체 적극행정 종합평가	2023.02.28.	우수구	행정안전부
	제12회 도전한국인 대상	2023.03.22.	대상	(사)도전한국인본부
	자랑스러운 한국인 대상	2023.03.29.	대상	국회출입기자 클럽 등
	민선8기 전국 기초단체장 공약실천계획 평가	2023.04.17.	최우수(SA)	한국매니페스토 실천본부
	제5회 거버넌스지방정치대상	2023.05.24.	우수상	(사)거버넌스센터
	2023년 우수행정 및 정책사례 선발대회	2023.07.18.	최우수	(사)한국공공 정책평가협회
	전국 기초단체장 매니페스토 우수사례 경진대회	2023.07.27.	우수상	한국매니페스토 실천본부
	우수 지자체 대상 "글로벌 신한국인 대상 및 소비자 브랜드 대상"	2023.08.16.	대상	대한노인회 (시사대한뉴스)
	제13회 지방자치단체 생산성대상	2023.11.02.	장려	행정안전부
	제16회 대한민국 자치대상	2023.11.03.	환경대상	시대일보
	더불어민주당 지방정부 우수정책 경진대회	2023.11.27.	우수	더불어민주당 참좋은지방정부위원회

분야	수상명	수상일자	수상내역	주관기관
일반 행정	토지, 지적 관리업무평가	2023.11.29.	최우수	서울시 토지관리과
	민원서비스우수기관	2023.12.06.	장려상	서울특별시 민원담당관
	제2회 의정·행정 대상	2023.12.20.	특별상	한국언론연대
	전국 기획분석 보고 경진대회	2023.12.27.	최우수상	한국공공정책 평가협회
	정보공개 종합평가	2024.01.09.	최우수	행정안전부
	지방정부 정책대상	2024.02.02.	우수	한국지방정부학회
	민원서비스 종합평가	2024.02.13.	최우수(가등급)	행정안전부, 국민권익위원회
	지방행정 혁신대상	2024.02.22.	장려	한국지방자치학회
	공공데이터 제공 운영실태 평가	2024.02.28.	우수	행정안전부
	지방자치단체 적극행정 종합평가	2024.03.14.	우수	행정안전부
	대한민국 ESG대상	2024.04.17.	행정대상	대한민국의정회
	거버넌스지방정치대상	2024.04.24.	우수상	거버넌스센터
	공약이행 및 정보공개평가	2024.05.10.	최우수(SA)	한국매니페스토 실천본부
	우수행정 및 정책사례 선발대회	2024.07.12.	장려	한국공공정책 평가협회
	전국 기초단체장 매니페스토 우수사례 경진대회	2024.07.31.	최우수	한국매니페스토 실천본부
	제17회 대한민국 자치대상	2024.09.11.	경제대상	시대일보
	2024년 토지·지적 관리업무 평가	2024.11.19.	최우수	서울시
	자랑스런한국인대상	2024.11.27.	대상	한국언론인연합회

분야	수상명	수상일자	수상내역	주관기관
일반 행정	2024 지방자치 콘텐츠대상	2024.11.27.	대상 (교육청년부문)	지방자치tv
	2024 대한민국 지방자치단체 행정대상	2024.11.28.	기초자치단체장상 청년정책부문대상	㈜ 이데일리
	2024 참좋은 지방자치 정책대회	2024.11.29.	대한민국시군구 협의회장상	참좋은지방정부 협의회
	2024 대한민국 지방자치혁신대상	2024.12.04.	최고혁신단체장상	대한경제
	2024년 서울시 민원행정서비스 평가	2024.12.16.	우수기관(우수상)	서울특별시
	2024년 정보공개 종합평가	2025.01.07.	최우수	행정안전부
	2024년 민원서비스 종합평가	2025.02.04.	우수	행정안정부, 국민권익위원회
	대한민국 지자체 홍보대상	2025.02.05.	특별상(유튜브 부문)	한국미디어영상교육 진흥원
	대한민국 지자체 홍보대상	2025.02.05.	대상(역사 문화 부문)	한국미디어영상교육 진흥원
	더불어민주당 지방자치대상	2025.02.10.	우수상	민주연구원
	세계청년리더 총연맹 지자체 혁신평가	2025.02.19.	대상	세계청년리더총연맹
	2024년 공공데이터 제공 운영실태 평가	2025.03.04.	우수(최고등급)	행정안전부
	2024년 데이터기반 행정 실태점검 및 평가	2025.03.04	우수(최고등급)	행정안전부
	제7회 거버넌스 지방정치대상 공모대회	2025.04.23.	최우수상	거버넌스센터
	25년 대한민국을 빛낸 자랑스런 인물대상	2025.05.01.	대상	새한일보, 안호영 국회환경노동위원장
	2025 민선8기 공약이행 및 정보공개평가	2025.05.16.	최우수(SA)	한국매니페스토 실천본부
	전국 기초단체장 매니페스토 우수사례 경진대회	2025.07.24.	우수상	한국매니페스토 실천본부

분야	수상명	수상일자	수상내역	주관기관
일반 행정	2025 대한민국 지방자치 행정대상	2025.09.19.	기초단체장상, 문화대상	㈜ 이데일리
	2025 국민행복민원실	2025.10.15.	국무총리표창	행정안전부
	2025 참좋은지방자치 정책대회	2025.11.07.	최우수	참좋은 지방정부협의회
	2025 지방자치 혁신대상	2025.11.20.	대상	대한경제신문사
	제2회 대한민국 지자체 홍보대상	2025.11.21.	종합대상	한국미디어 영상진흥원
	2025 서울시 토지 지적관리업무 평가	2025.11.25.	최우수	서울시
	기초지방정부 우수정책 경진대회	2025.11.26.	우수	대한민국시장·군수·구청장협의회
	2025 적극행정 우수사례 경진대회	2025.11.28.	우수상(장관상)	행정안전부, 인사혁신처, 국무조정실
	2025년 서울시 민원행정서비스 평가	2025.12.09.	최우수	서울시
	제1회 2025 전국 기초단체장매니페스토 문화정책 콘체르토	2025.12.23.	최우수상	한국매니페스토실천 본부
	제2회 WFPL 8대 지자체혁신평가 대상	2026.01.28.	대상(구부문)	세계청년리더총연맹

이 책자는
내부 업무 보고용으로 제작되었습니다.
무단 복사 및 외부 배포를 금합니다.